Seminario:
Historia y Principios Fundamentales de la Doctrina Social de la Iglesia (DSI)

Centro Loyola

Bilbao; Enero, Febrero y Marzo de 2018

Plan del Seminario

- ***Sesión 1***: **Introducción y principios fundamentales de la Doctrina Social de la Iglesia (DSI).** 25 de enero
- ***Sesión 2***: **Historia de la DSI y fundamentos bíblicos y teológicos**. 8 de febrero
- ***Sesión 3***: **Problemas sociales y política en la DSI.** 22 de febrero
  Maite Valdivieso. Responsable de Pastoral Obrera de la Diócesis de Bilbao, Miembro de HOAC
- ***Sesión 4***: **Economía y DSI.** 1 de marzo
  Carlos Askunze. Coordinador de REAS Euskadi-Red de Economía Alternativa y Solidaria, Miembro de Itaka Komunitatea-Fraternidad escolapia
- ***Sesión 5***: **Ecología y DSI.** 15 de marzo
  Patxi Alvarez de los Mozos SJ. Ex Secretario para la Justicia Social y la Ecología de la Compañía de Jesús

Objetivos del Seminario

- Contextualizar la DSI, subrayando su relación a los momentos históricos en los que surge.
- Conocer y manejar los documentos principales, en especial las encíclicas.
- Entender la metodología de la DSI de ver-juzgar-actuar, como un intento de iluminar los ámbitos sociales a la luz del Evangelio.
- Conocer los fundamentos teológicos de la DSI, para tomar conciencia de cómo actuamos ante los problemas sociales.
- Descubrir la necesidad intrínseca de búsqueda de la justicia que lleva la fe del cristiano.
- Aportar luz en los grandes problemas de la sociedad hoy en día.

Sesión 2: **Principios teológicos y bíblicos de la DSI. Historia de la DSI y sus documentos principales.**

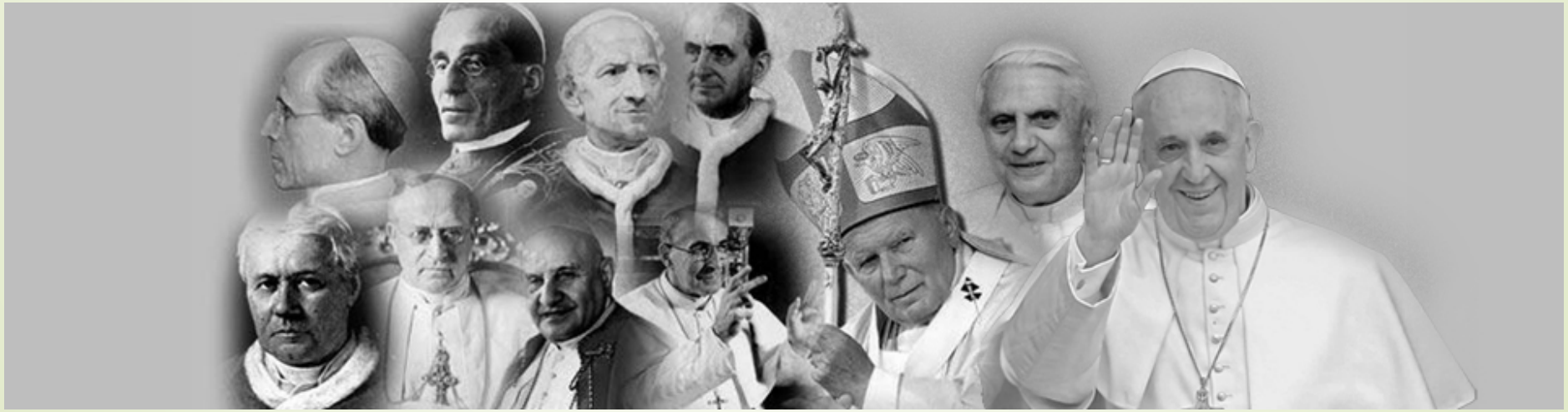

Sesión 2: **Indice**

- 1- Historia de la DSI en la Iglesia.
- 2- Grandes documentos de la DSI.
- 3- Principios teológicos de la DSI.
- 4- Principios bíblicos de la DSI.
- 5- Bibliografía.

1-Historia de la DSI en la Iglesia.

- Desde los **orígenes del cristianismo**, la pobreza ha sido una preocupación para la Iglesia.
- Según las **primeras comunidades cristianas**, la encarnación de Dios en un hombre implicaba opción por las personas más pobres.
- Espiritualismo piadoso e insolidaridad anticristiana están pues íntimamente vinculados. Decir que «el que no confiese que Jesucristo ha venido en la carne, es el anticristo» (2Jn 7), es lo mismo que decir que quien no profese una **opción real por las personas pobres** es el anticristo.
- En los **primeros años de la Iglesia**, la riqueza es vista como sospechosa, y siempre como producto de una injusticia.

1-Historia de la DSI en la Iglesia.

San Juan Crisóstomo

- Y vamos a suponer que la riqueza sea justa y limpia de toda rapiña.
- Y que tú no eres responsable de lo que robara tu padre.
- Lo que posees es fruto de rapiña, pero no lo robaste tú.
- Y vamos a suponer que tampoco lo robó tu padre, sino que su dinero brotó de no sabemos qué paraje de la tierra. ¿Diríamos sólo por eso que la riqueza es buena?
- De ningún modo. Y vosotros me replicáis: «¡Pero tampoco mala!».
- No será mala si tú no eres avaro y das de ella a los necesitados.
- Y tú insistes: «No señor. Mientras no haga un mal, aun cuando no haga bien, no es mala».

1-Historia de la DSI en la Iglesia.

- ***San Juan Crisóstomo***
  - En resumen: los bienes y la riqueza personal pertenecen al Señor, sea cual de donde los hemos recogido…
  - Y si el Señor te ha concedido tener más que otros, no ha sido para que lo gastes en amantes y borracheras, en banquetes y vestidos lujosos o en cualquier otro despilfarro.
  - Ha sido para que lo distribuyas entre quienes lo necesitan.

1-Historia de la DSI en la Iglesia.

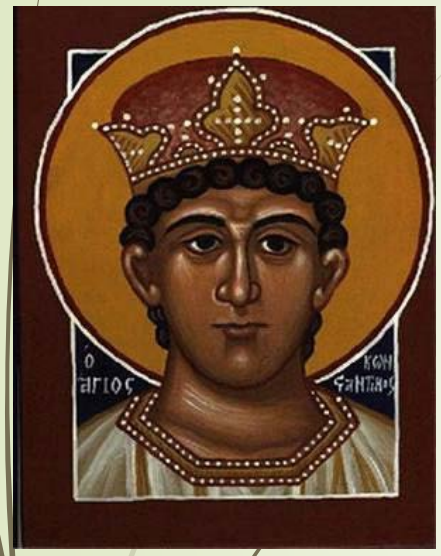

- En el 313 dc **Constantino** hará que el cristianismo sea tolerado en todo el imperio.
- Poco a poco el cristianismo irá **generalizándose**, perdiendo el vigor evangélico.
- En el 383 dc **Teodosio** convierte el cristianismo en **religión oficial del Imperio**. En ese momento el cristianismo se vuelve cristiandad, es decir, ya forma parte de las instancias políticas del imperio.
- Para algunos autores, en este momento el cristianismo se **institucionaliza**, y se convierte en una estructura de poder, perdiendo así su original vigor evangélico.

1-Historia de la DSI en la Iglesia.

- La **edad media** profundizará esa **unión entre Iglesia y poder**, y esta cada vez se alejará más de los pobres.
- Cada vez se va olvidando más y más la idea de que la persona pobre es "el vicario de Cristo", y ante esto movimientos como el del **franciscanismo** retomará el **ideal primitivo de la Iglesia** originaria respecto a los pobres.
- Según **San Francisco**, estos son el lugar donde verdaderamente se encuentra Cristo.

1-Historia de la DSI en la Iglesia.

San Francisco de Asis.

- Si alguno, queriendo, por divina inspiración, abrazar esta vida, viene a nuestros hermanos... venda todas sus cosas y procure distribuírselo todo a los pobres, si quiere y puede hacerlo según el espíritu sin impedimento.
- Guárdense los hermanos, y también su ministro..., de recibir dinero alguno ni por sí mismos ni por intermediarios.
- Sin embargo, si lo precisan, por causa de esta necesidad, pueden los hermanos recibir, al igual que los otros pobres, las cosas necesarias al cuerpo, excepto el dinero.
- Y todos los hermanos vistan ropas viles, y puedan, con la bendición de Dios, remendarlas de sayal y otros retales; porque dice el Señor en el evangelio: «Los que visten con lujo y viven entre placeres y los que visten de forma muelle, en las casas de los reyes están» (cf. Lc 7,25 y Mt 11,8) (cap. 2).

1-Historia de la DSI en la Iglesia.

- San **Francisco de Asis** vive en las primeras ciudades autónomas italianas, que se rebelan ante los nobles, e instauran gobiernos dirigidos por los burgueses del lugar.
- San **Francisco es un burgués**, hijo de un rico vendedor de tela, y luchará por la autonomía de esas ciudades.
- Tras su conversión, se **rebelará ante el gobierno del dinero**, y ante el surgimiento de una cultura que prioriza lo monetario frente a todo lo demás

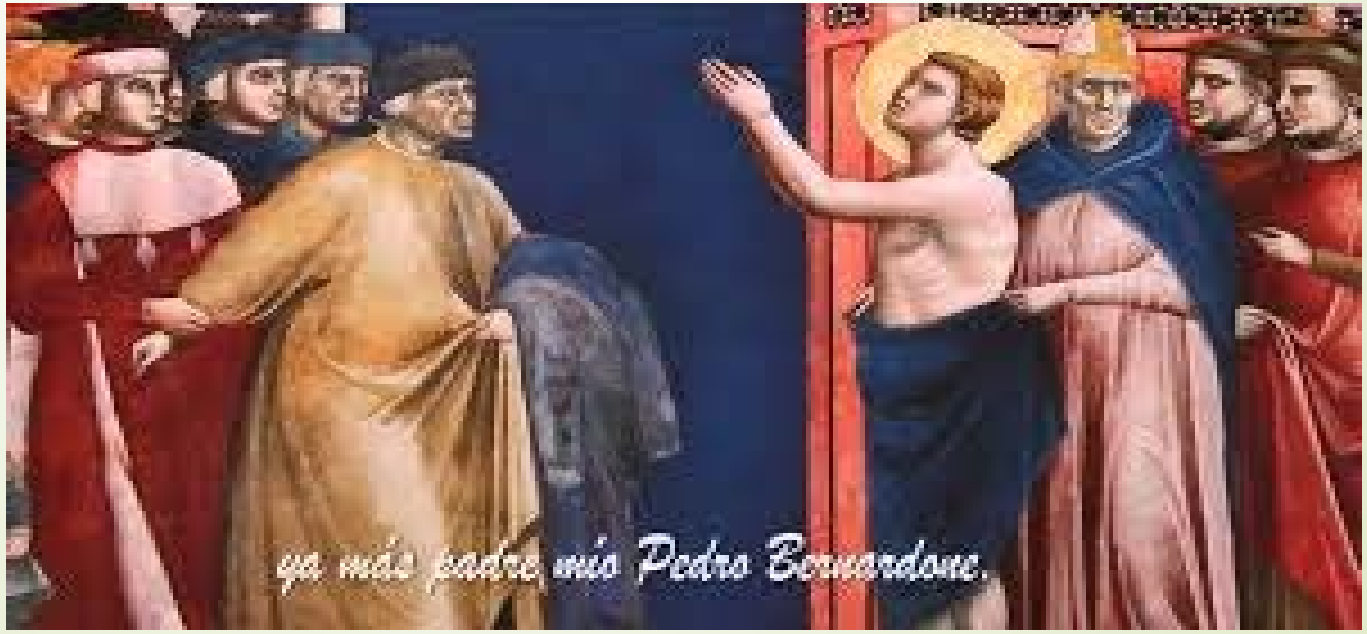

1-Historia de la DSI en la Iglesia.

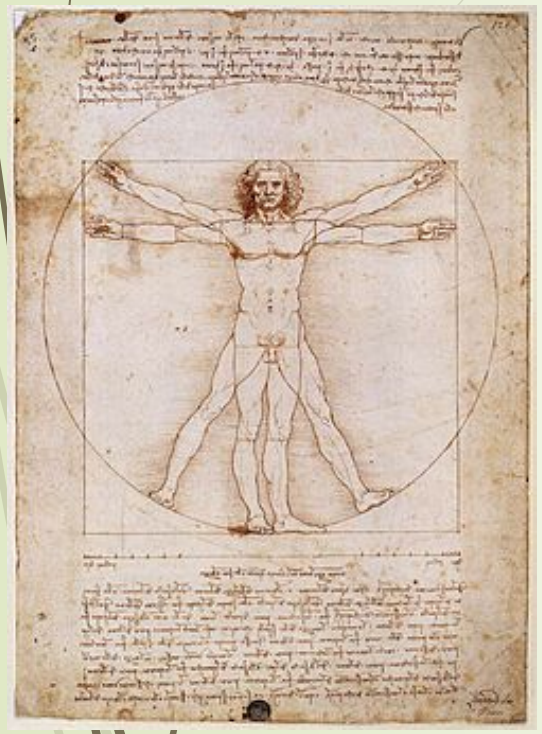

- Con el **renacimiento**, se da una expansión económica muy grande, lo que trae también una gran extensión de la pobreza.
- Surgirán los **primeros estados modernos** que comienzan a gestionar de manera más general los problemas de las personas, pasando a gestionar el estado por primera vez el problema de la pobreza.
- El renacimiento con su **exacerbación del ser humano** como cima de la naturaleza, comienza a caracterizar con desprecio a la persona pobre.
- Va surgiendo la **figura del burgués** como persona de éxito, mientras que la persona pobre comienza a caracterizarse como fracasada.

1-Historia de la DSI en la Iglesia.

- **Siglo XIX: comienzo de la revolución industrial.**
- El mundo se transforma, pasando a ser millones de personas, de ser **campesinado**, a emigrar a las ciudades para convertirse en **obreros/as**.
- Las **fábricas** se vuelven en el centro de la ciudad, convirtiéndose sus dueños en la nueva clase dominante.
- Ante la situación de explotación y malas condiciones de los/as trabajadores/as, se crearán los grandes movimientos obreros: **sindicalismo, socialismo y cooperativismo.**

1-Historia de la DSI en la Iglesia.

- Los **países del norte** se convertirán en **grandes fábricas**, transformando poco a poco todos los rincones de Europa, y con el tiempo, del mundo.

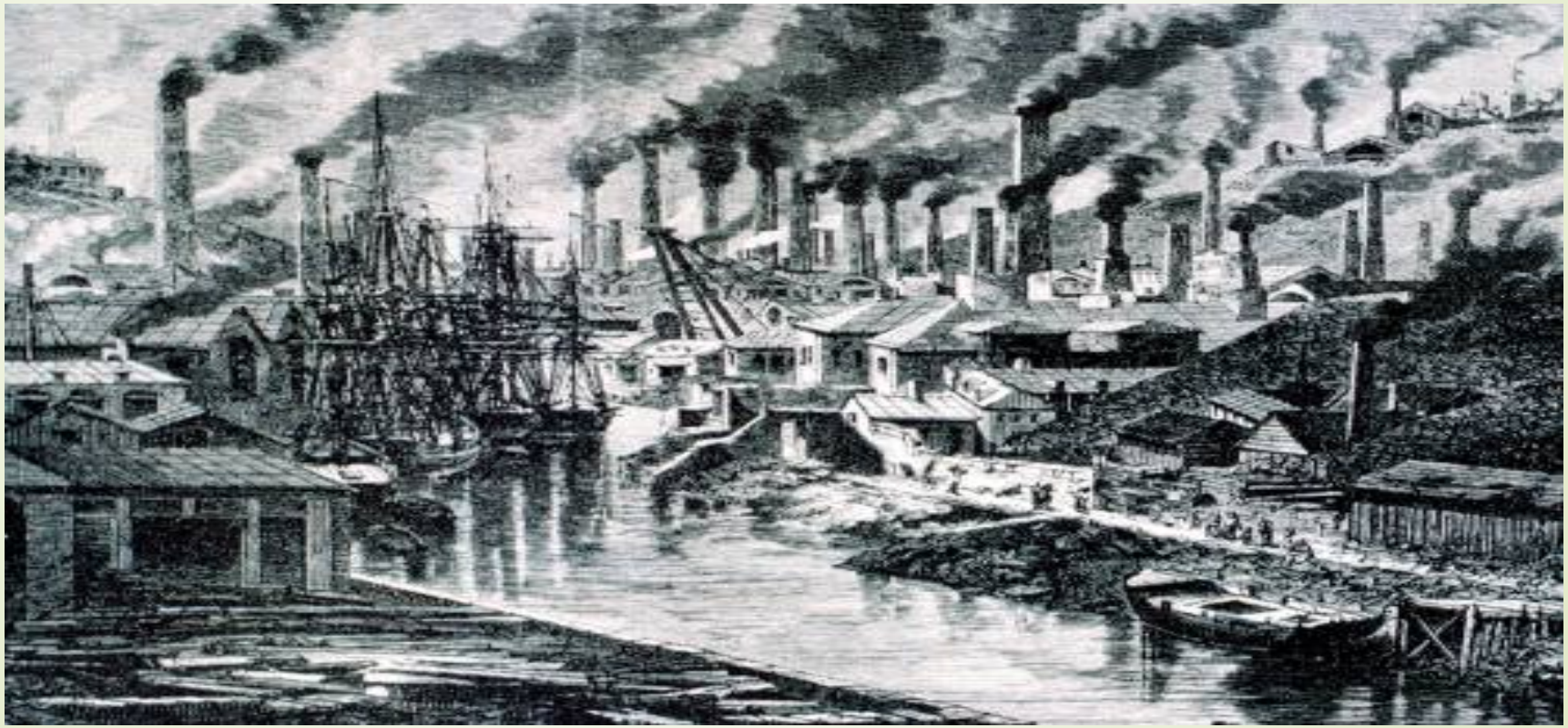

1-Historia de la DSI en la Iglesia.

- ***La Iglesia será incapaz en un primer momento de acercarse a la clase obrera. Causas:***

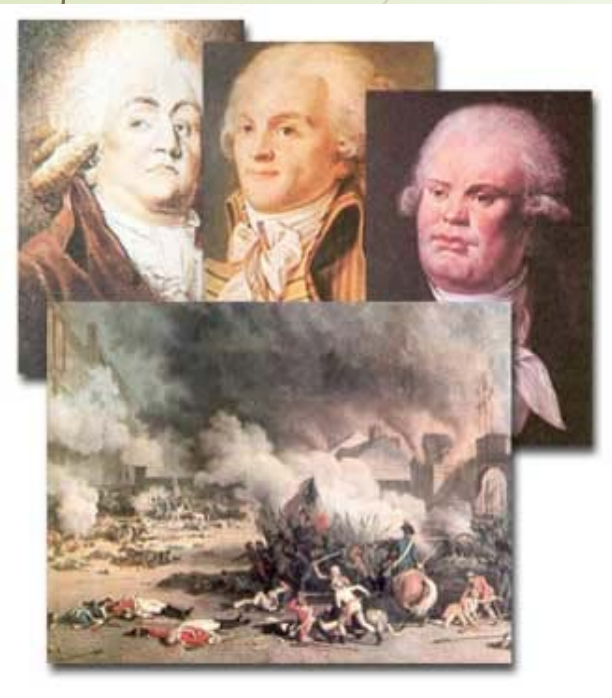

- 1- La **revolución francesa** fue escorándose hacia el **liberalismo** y cayó en manos de las **clases burguesas**. Ante esto, la Iglesia tratará de acercarse al absolutismo frente al intento del liberalismo de quitarle poder.
- 2- La mayoría de los **obispos** pertenecían a **las clases superiores**, lo que hacía que estos **no se acercaran a la cuestión obrera**.
- 3- La **persecución religiosa** que se dio en los medios más radicales de la revolución, que se convirtió en algo tradicional en la izquierda, y que hizo que la Iglesia se acercase a posturas **muy alejadas** de las clases más desfavorecidas, sobre todo a la clase obrera.

1-Historia de la DSI en la Iglesia.

Claude Corbon al obispo Dupanloup:

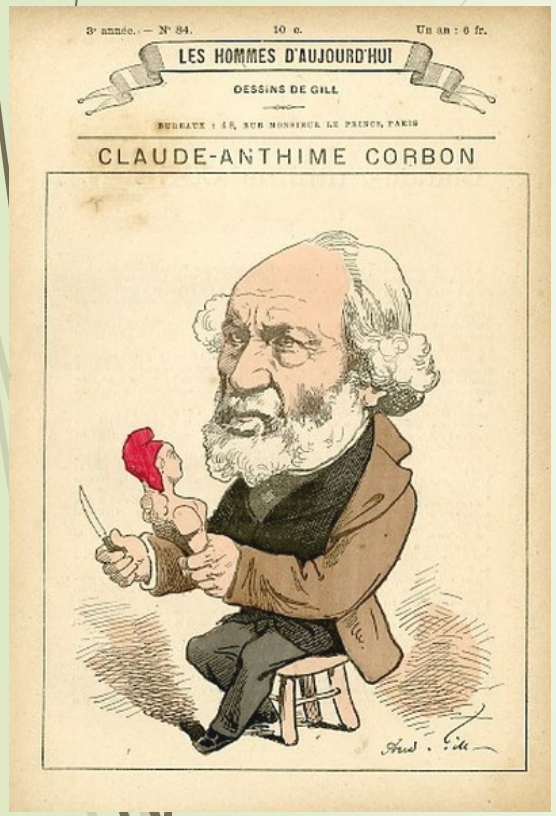

- Monseñor, nos habéis apostrofado preguntando: **«¿quién me dirá por qué nos abandona el pueblo?»…**
- Pues bien: os abandonamos hoy porque **vosotros nos abandonasteis** hace ya algunos siglos.
- Y cuando digo que nos abandonasteis, no pretendo decir que nos hayáis rehusado «las ayudas de la religión»; no: vuestro **afán sacerdotal** os ordenaba prodigárnoslas, incluso entonces.
- Lo que quiero decir es que, desde hace siglos, habéis abandonado nuestra causa temporal, y que vuestro influjo se ha dirigido a **impedir nuestra redención social** más que a favorecerla.
- Aquí radica la primera causa del abandono de que sois objeto.

1-Historia de la DSI en la Iglesia.

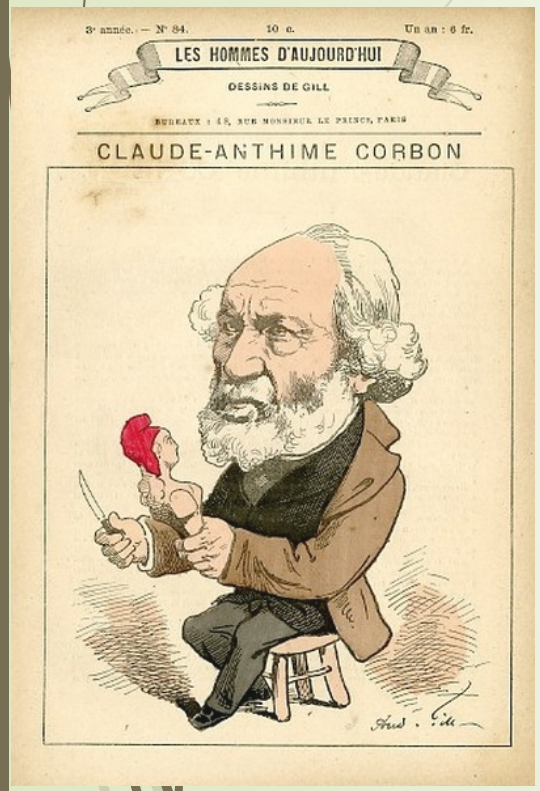

- ***Claude Corbon al obispo Dupanloup:***
  - Con una habilidad infinita habéis atraído hacia vosotros todos los **medios materiales de influencia** y eso que ha sido calificado como el nervio de la guerra: las riquezas.
  - Constantemente habéis **confundido** vuestra causa con la de un partido político.
  - Y sin embargo debo reconocer gustoso que hubo un tiempo en que, a diferencia de lo que hacéis hoy, solíais identificar vuestra causa con la nuestra; así ocurrió durante la primera mitad de la Edad Media…
  - Luego, **cambió vuestra enseñanza,** sobre todo la dirigida a las **clases bajas**.
  - Se procuró expresamente **apartarlas de toda idea** de redención en este mundo.
  - No se les recomendó más que la **sumisión más absoluta** a los poderes establecidos (¡con la condición de que fueran devotos de la Iglesia!).
  - Se les hizo creer que la **más absoluta resignación** a su miserable suerte, era agradable a Dios.

1-Historia de la DSI en la Iglesia.

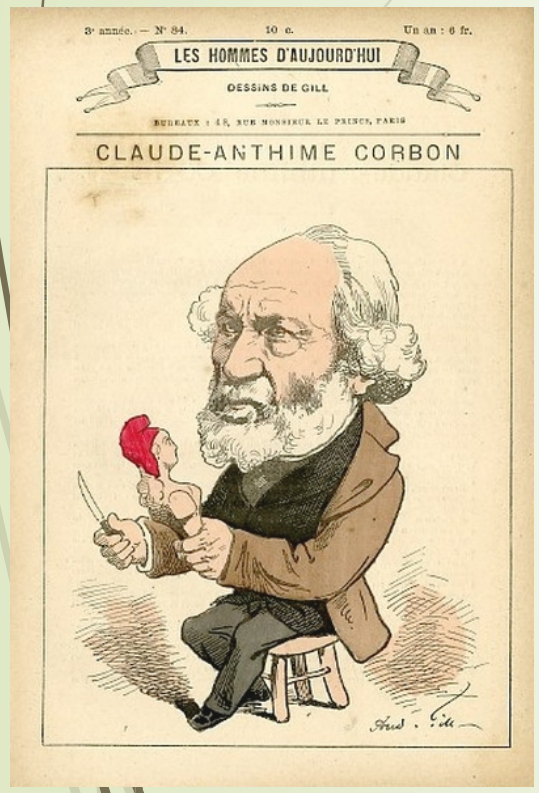

- ***Claude Corbon al obispo Dupanloup:***
  - Os empeñasteis en hacerles pensar que cuanto más se **resignaran** a ser humillados, pisoteados, aplastados en este mundo, tanto más se granjearían una **feliz compensación** en la otra vida…
  - El mundo moderno, monseñor, aunque no sea religioso al modo vuestro, es **más radical y más generosamente cristiano** que esa otra sociedad inspirada por el ultramontanismo y el jesuitismo.
  - Aunque no se cuide de lo que podría ser la otra vida, no aplaza nuestra redención al **día del juicio final**, sino que se esfuerza por **realizarla desde ahora**, sin retrasos y sin condiciones; por eso es republicano y democrático.
  - Y no creo yo que sea ese mundo quien abandona los principios liberadores y misericordiosos del evangelio.

1-Historia de la DSI en la Iglesia.

- La situación por tanto hará que las masas obreras vayan **alejándose de la Iglesia**.
- El **socialismo**, creando su propia teoría, se contrapondrá expresamente a la Iglesia, viéndola como el enemigo.
- Habrá intentos de muchas figuras de la Iglesia, desde obispos como Ketteler a laicado como Ozanam, que tratarán de **acercar** la cuestión obrera a la Iglesia.
- En 1891, por fin, la Iglesia establecerá un puente con la clase obrera, a través de la encíclica **Rerum Novarum de León XIII:**

1-Historia de la DSI en la Iglesia.

- León XIII y la Rerum Novarum establecerán el inicio de la DSI.

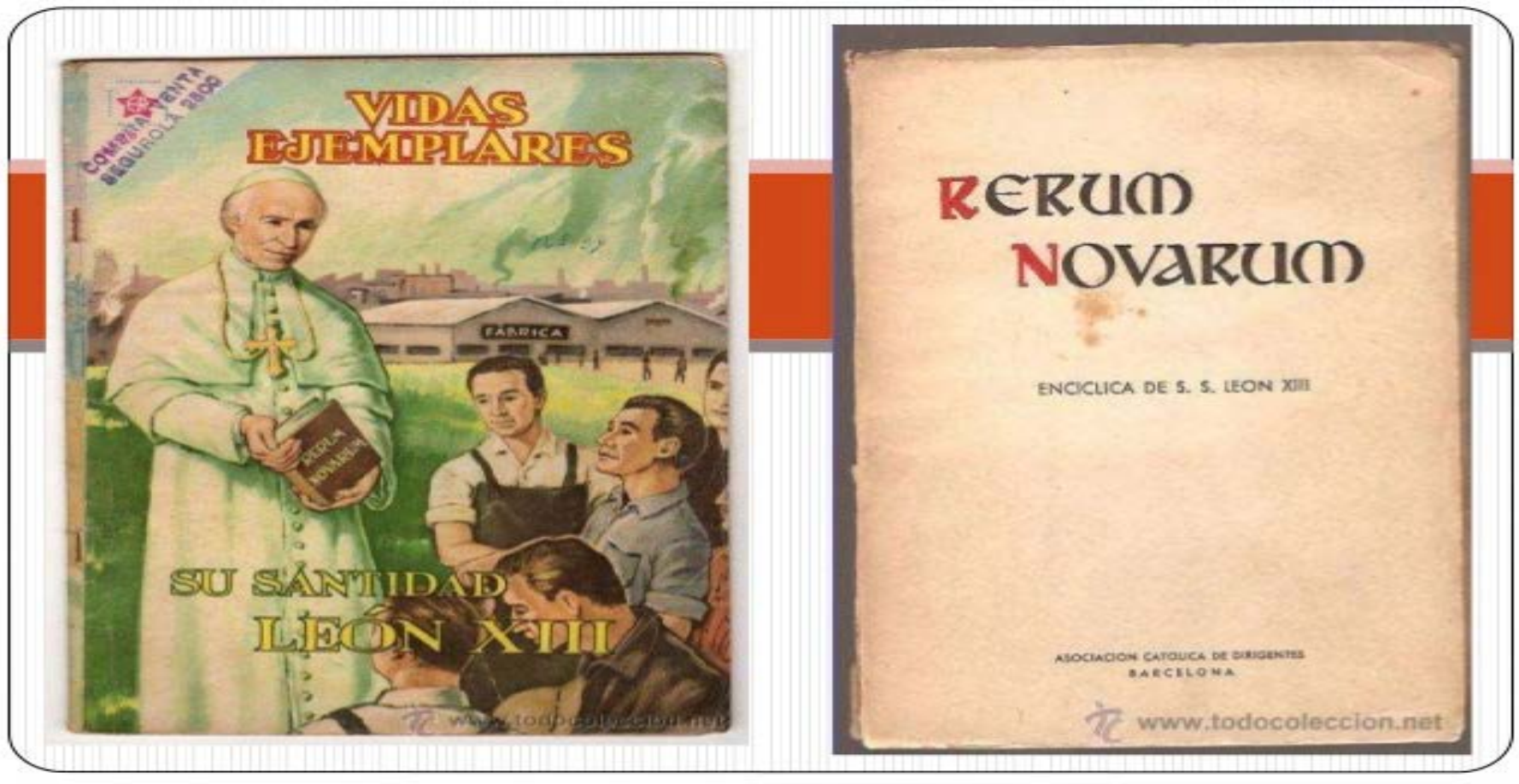

2-Grandes documentos de la DSI.

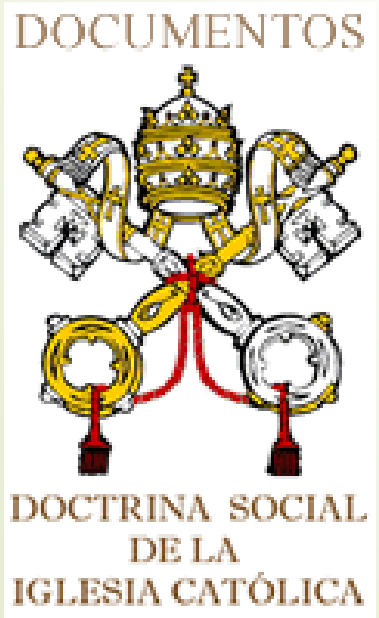

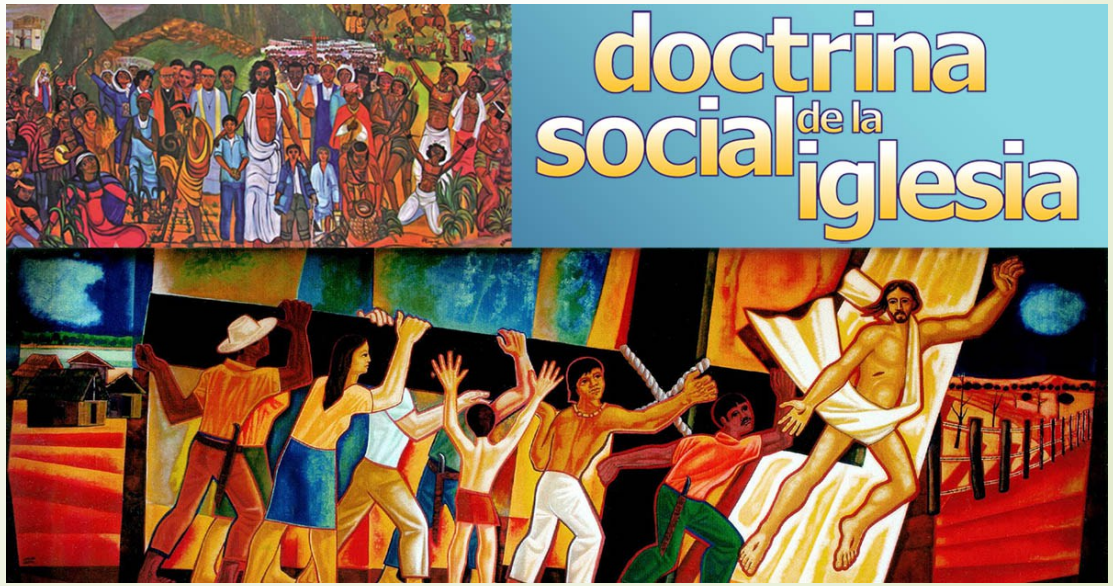

2-Grandes documentos de la DSI.

- La DSI viene marcada por determinados **documentos pontificios** que marcan los principios a seguir ante una **problemática social histórica determinada.**
- Cada texto por tanto **se enmarca en un contexto histórico determinado**, y trata de dar una respuesta a esa problemática y a esa situación histórica concreta.
- El que da inicio a este conjunto de documentos será la encíclica **Rerum Novarum de León XIII** en 1891, que tratará sobre la cuestión obrera.

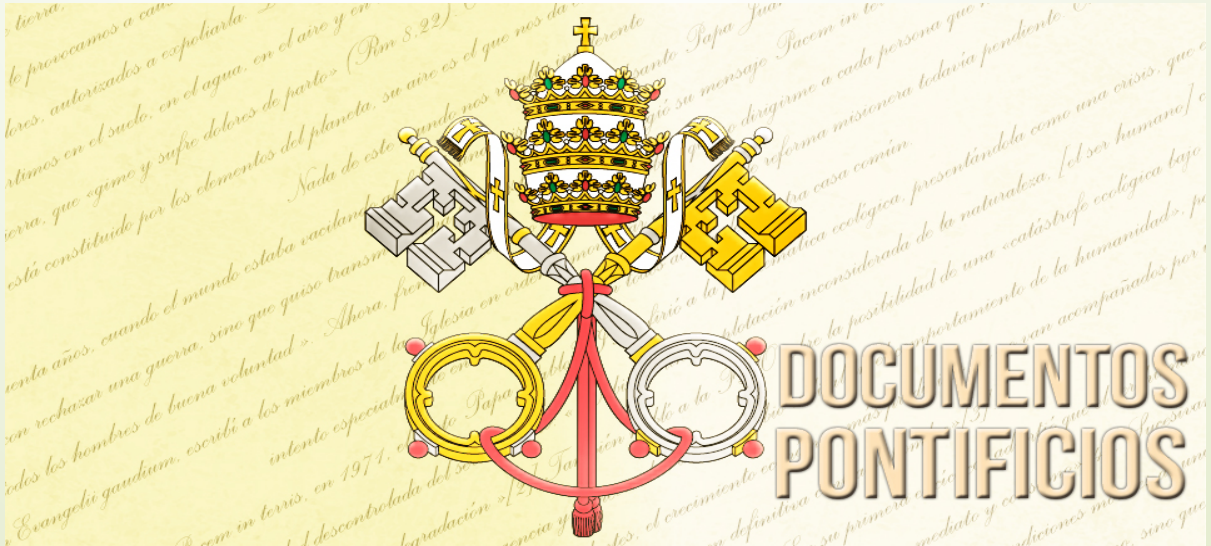

2-Grandes documentos de la DSI.

- ***Tipos de documentos en los que aparece la DSI:***
  - **Una Encíclica** (significa carta circular) es una carta que un Papa dirige **a toda la Iglesia, o a toda la humanidad** o a un sector de ellas. Se identifica con las iniciales de las primeras palabras del original latino. (Rerum Novarum, RN).
  - **La Exhortación Apostólica** es de rango semejante a la Encíclica, texto **resultado de un Sínodo de los Obispos** (Ej.: Evangelii nuntiandi, EN, de Pablo VI, sobre el Sínodo de la evangelización de moderno, 1974).
  - **Los Radiomensajes** (mensajes papales transmitidos por radio). Pío XII utilizó esta forma de comunicación con la Iglesia, sobre todo durante la Segunda Guerra Mundial (1939-1945), Solennità).

2-Grandes documentos de la DSI.

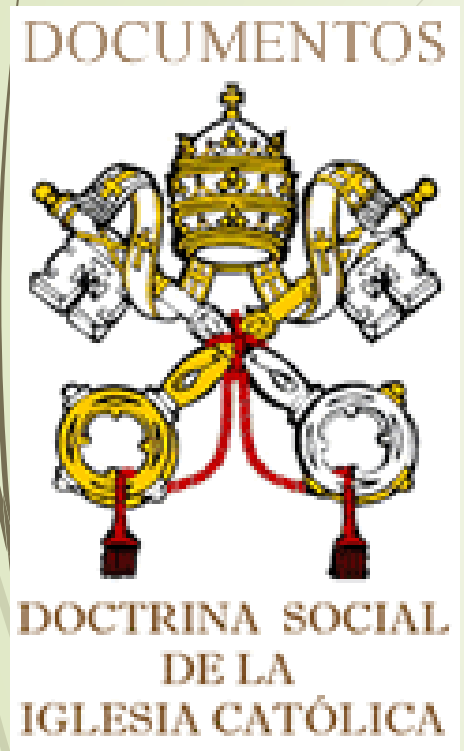

- ***Tipos de documentos en los que aparece la DSI:***
  - La **Carta Apostólica** es un escrito de un Papa, similar a una encíclica, dirigido **a una persona o a un grupo**, con deseo de publicidad (Ej.: Octogesima Adveniens, OA, dirigida por Pablo VI al Card. Roy).
  - También los documentos episcopales entran dentro de los documentos del **magisterio de la DSI**, lo mismo que los documentos del Concilio Vaticano II.

2-Grandes documentos de la DSI.

3. EL LUGAR DE LA DOCTRINA SOCIAL

Por tanto, a medida que la Iglesia "lee los hechos según se desenvuelven en el curso de la historia" (SRS 1), va ofreciendo y articulando poco a poco un Magisterio social que debe ser leído y conocido no sólo por especialistas, sino por todo el pueblo de Dios, y también por todos los hombres de buena voluntad.

¿DÓNDE ENCONTRAMOS FORMULADA LA DOCTRINA SOCIAL DE LA IGLESIA?

- EN LOS DOCUMENTOS EPISCOPALES
- EN LOS DOCUMENTOS DE ORGANISMOS VATICANOS
- EN LOS SÍNODOS EPISCOPALES
- EN LAS CARTAS Y EXHORTACIONES APOSTÓLICAS DE LOS PAPAS
- EN LAS ENCÍCLICAS
- EN LOS DOCUMENTOS CONCILIARES

2-Grandes documentos de la DSI.

ENCÍCLICAS

- Las encíclicas son documentos del Papa en forma de Carta dirigida a los obispos y a todos los fieles, o incluso a todos los hombres dispuestos a escucharle, sobre un determinado tema, generalmente de carácter doctrinal.
- Las principales encíclicas de la Doctrina Social de la Iglesia son:

1. Rerum Novarum (Sobre las cosas nuevas).
2. Quadragesimo Anno (A los cuarenta años)
3. Mater et Magistra (Madre y Maestra)
4. Pacem in Terris (Paz en la tierra)
5. Populorum Progressio (El progreso de los pueblos)
6. Octogesima Adveniens (En el octogésimo aniversario)
7. Laborem Exercens (Ejerciendo el trabajo)
8. Sollicitudo rei socialis (la preocupación social de la Iglesia)
9. Centesimus Annus (Cien años después).

2-Grandes documentos de la DSI.

- **Video:**
  Diferentes tipos de documentos de la DSI

  https://www.youtube.com/watch?v=_NspzHmcOJI&index=7&list=PLufw38394mhB7Zi8fI83Lp1cwXllFOhEQ

2-Grandes documentos de la DSI.

- **Rerum Novarum (1891). León XIII.**

  (Sobre la condición de los obreros)

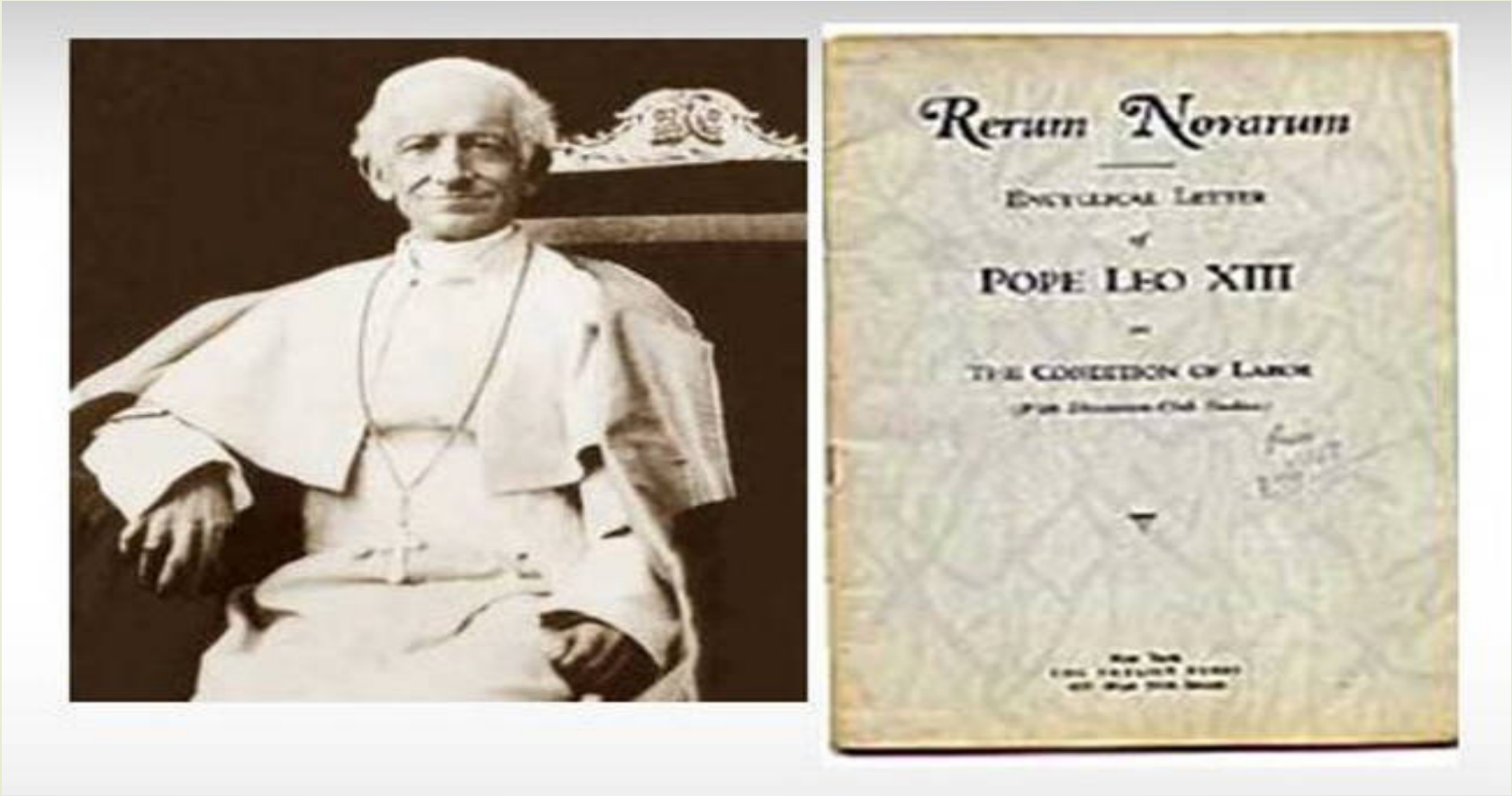

2-Grandes documentos de la DSI.

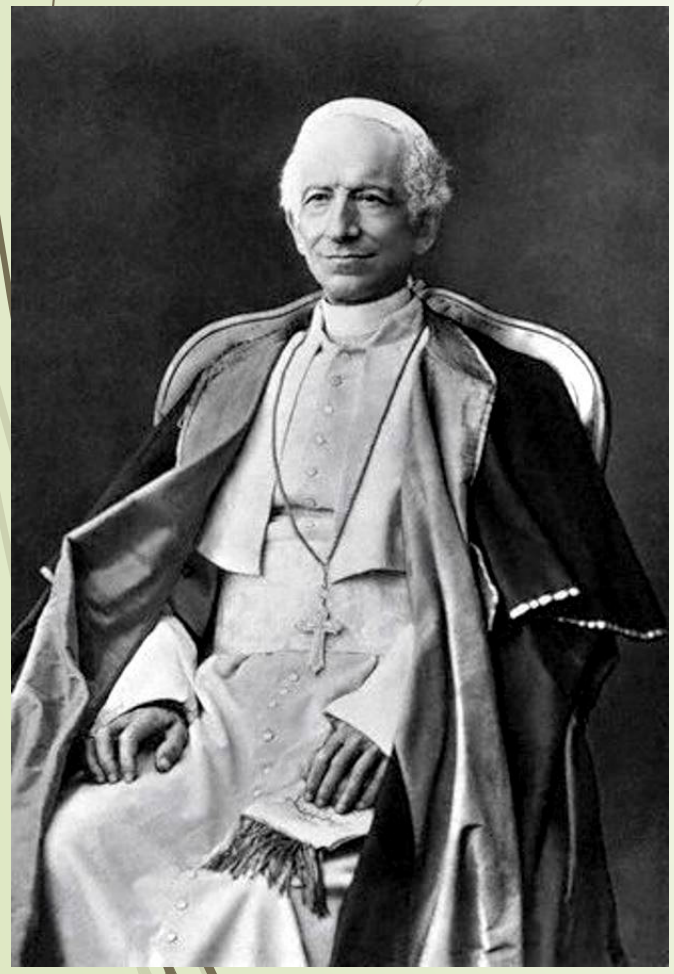

Rerum Novarum (1891). León XIII.

- La **revolución industrial** cambia la faz de la sociedad, cambiando la agricultura por la manufactura, y el campo por las fábricas.
- Esto cambia enormemente toda la realidad social, creándose las grandes ciudades europeas llenas de fábricas y se da un **éxodo masivo** de gente desde el campo a las ciudades.
- Surge así una **nueva clase social, el proletariado**, formado por los trabajadores y trabajadoras de las fábricas, que irán conformando un movimiento político ante las duras condiciones de vida de las primeras industrias.
- Surgirá así **el socialismo, el sindicalismo, el cooperativismo,** como defensa del trabajador/a ante las duras circunstancias laborales.
- La Iglesia en un principio dará la espalda a este movimiento, pero León XIII y la **Rerum novarum (Sobre las cosas nuevas)** realizarán el primer acercamiento a la clase trabajadora de las fábricas. De ahí la importancia de este texto como inicio de la DSI.

2-Grandes documentos de la DSI.

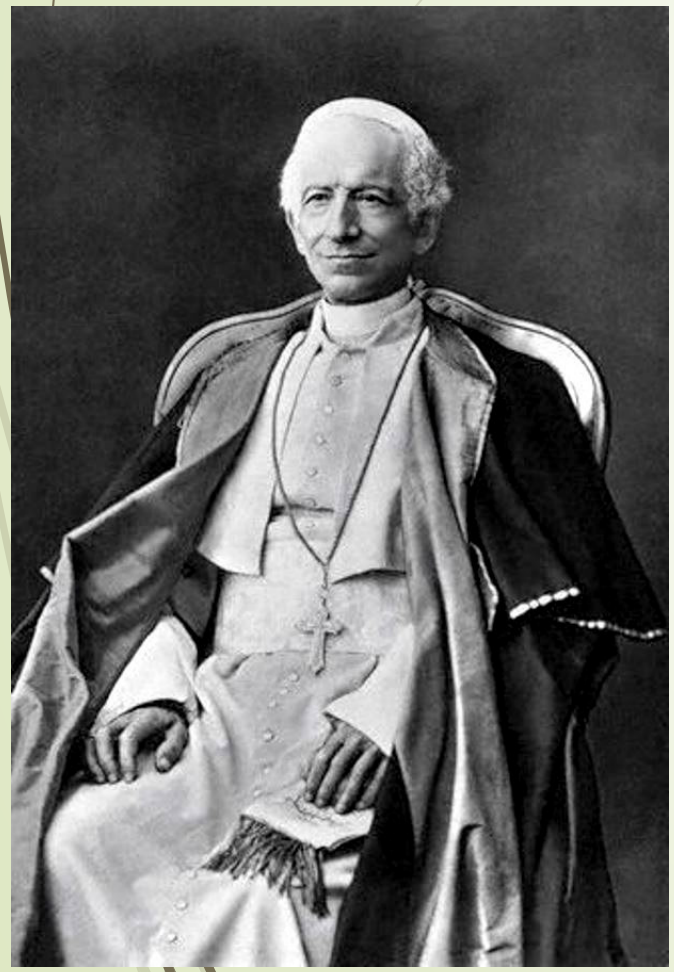

Rerum Novarum (1891). León XIII.

- "Despertado el prurito revolucionario que desde hace ya tiempo agita a los pueblos, era de esperar que el afán de cambiarlo todo llegara un día a derramarse desde el campo de la **política** al terreno, con él colindante, de la **economía.**
- En efecto, los adelantos de la industria y de las artes, que caminan por nuevos derroteros; el cambio operado en las **relaciones mutuas entre patronos y obreros**; la acumulación de las riquezas en manos de unos pocos y la pobreza de la inmensa mayoría; la mayor confianza de los obreros en sí mismos y la más estrecha cohesión entre ellos, juntamente con la relajación de la moral, han determinado el planteamiento de la contienda "(RN 1)

2-Grandes documentos de la DSI.

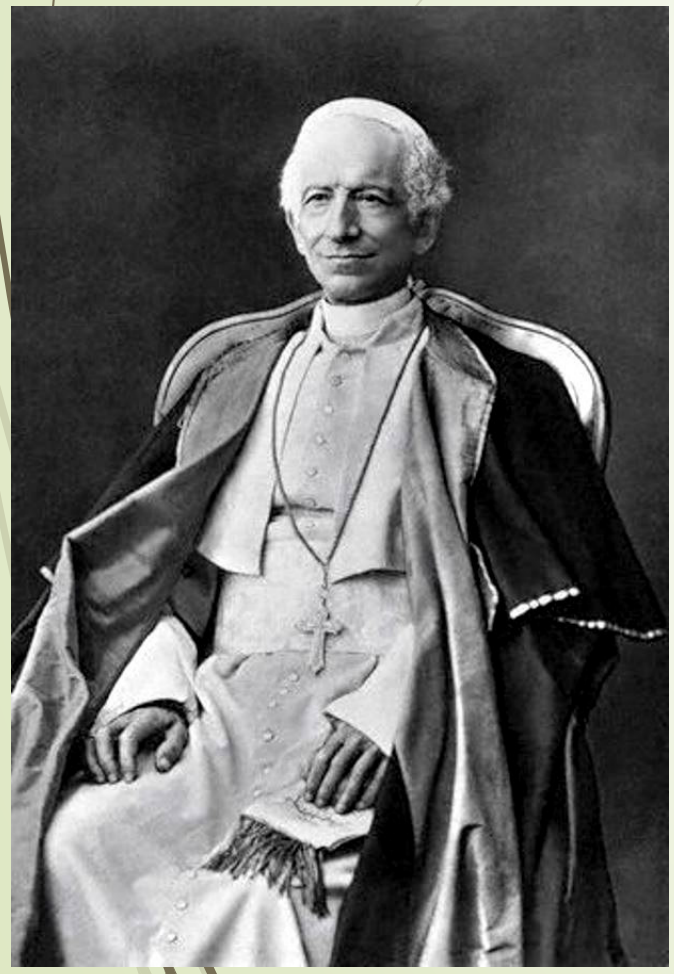

Rerum Novarum (1891). León XIII.

- Desde el **socialismo de Marx**, el conflicto entre clases es el motor de la historia, y esta conduce inexorablemente hacia la victoria del proletariado sobre la burguesía.
- Desde la **burguesía**, se trata de atajar el movimiento socialista, para lograr que los trabajadores acepten sin respuesta alguna las duras condiciones que se les imponen.
- Nos encontramos por tanto con un **conflicto dentro de la sociedad**, en la que ambos bandos ven en **la violencia y la confrontación** la única solución posible.

2-Grandes documentos de la DSI.

Rerum Novarum (1891). León XIII.

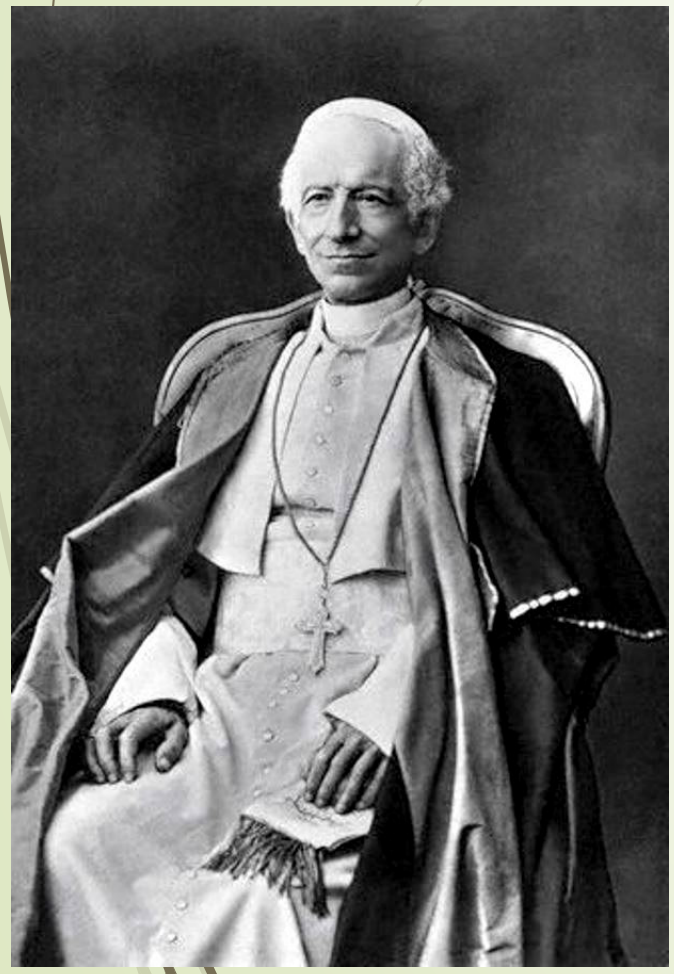

- El **realismo** obliga a ver lo que acontece sin prejuicios de tipo ideológico.
- Por esta razón, en un **contexto histórico-cultural fuertemente marcado por la contraposición ideológica entre el liberalismo y el socialismo-marxista**, León XIII se esfuerza por analizar el objeto de la cuestión social, descubrir su verdad y, como consecuencia de ello, pasar a demostrar que las ideologías dominantes —liberalismo y marxismo— no tienen razón en su visión conflictiva de la realidad.
- Es por tanto necesario según León XIII que se logre un **orden político-jurídico** que sea capaz de evitar el conflicto, respetando los **derechos de la propiedad privada**, pero también respetando los **derechos de los trabajadores/as,** que tienen derecho a reclamar unos mínimos de condiciones para su existencia.

2-Grandes documentos de la DSI.

Rerum Novarum (1891). León XIII.

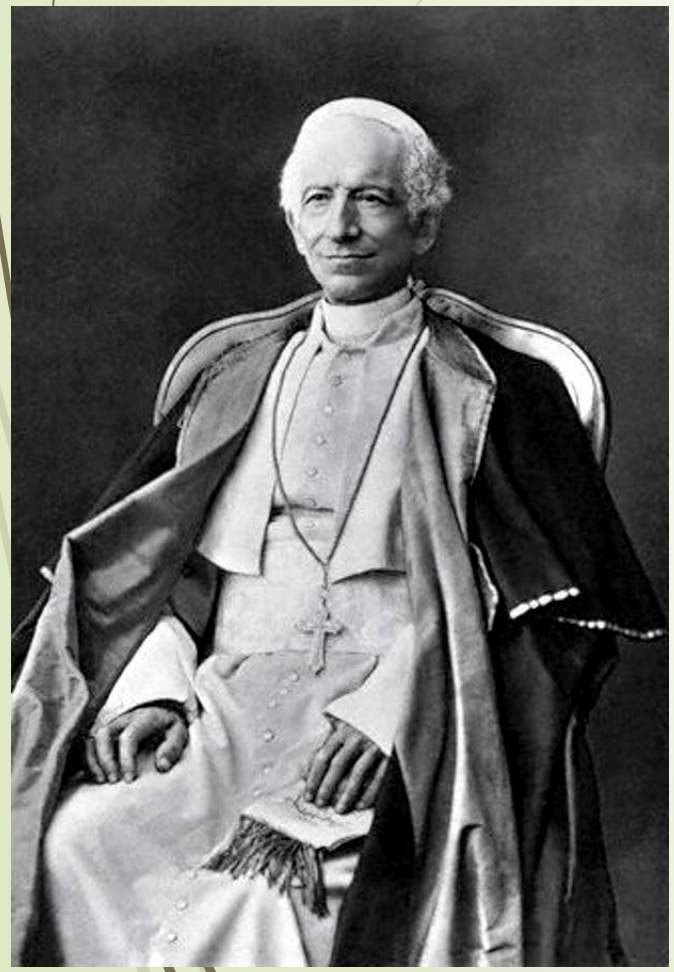

- La razón es aparentemente simple: **el olvido de Dios**; y, como consecuencia de ello, **el olvido del ser humano**.
- Se trata de que **resplandezcan los principios** con que poder dirimir la contienda conforme lo piden la **verdad y la justicia.**
- Y de entre esos principios brota el que para León XIII entraña la **clave de la resolución de la cuestión social:** la determinación de los **derechos y deberes** dentro de los cuales hayan de mantenerse **las personas ricas y el proletariado**, quienes aportan el capital y quienes ponen el trabajo.
- La **cuestión social** es consecuencia de una **relación conflictiva** entre el sector trabajador y el sector empresarial que debe ser, en la medida de lo posible, regulada jurídicamente.
- Frente a las reivindicaciones de derechos en las que se mueven las partes en conflicto el Papa tercia sosteniendo **la reciprocidad** entre derechos y deberes de los que son titulares, y al mismo tiempo, las personas ricas y el proletariado.

2-Grandes documentos de la DSI.

- **Video:**
  Leon XIII y Rerum Novarum

  https://www.youtube.com/watch?v=7yGy1Tzzv8I

- **Video:**
  Rerum Novarum

  https://www.youtube.com/watch?v=c5erV7R4Fc4

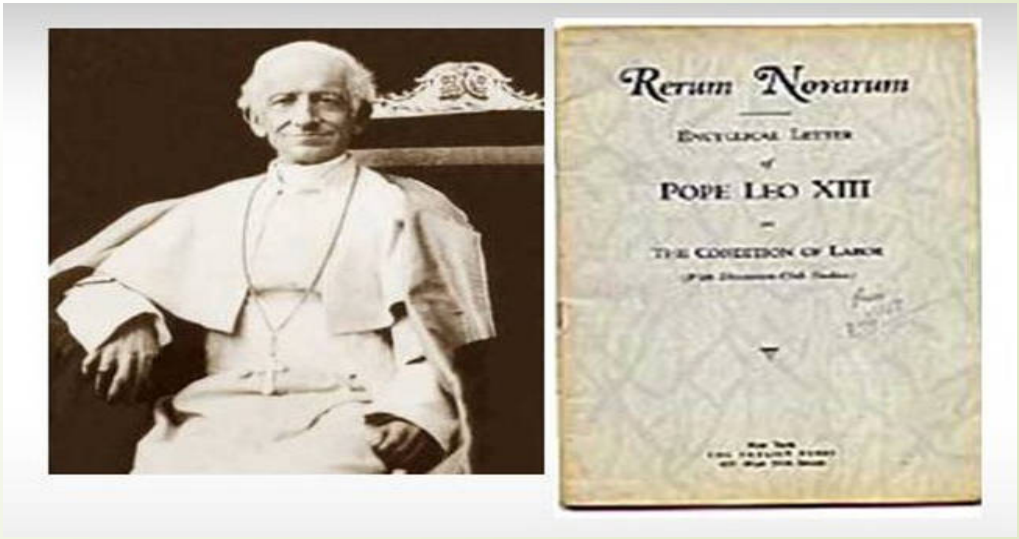

2-Grandes documentos de la DSI.

- **Quadragesimo Anno (1931). Pío XI.**

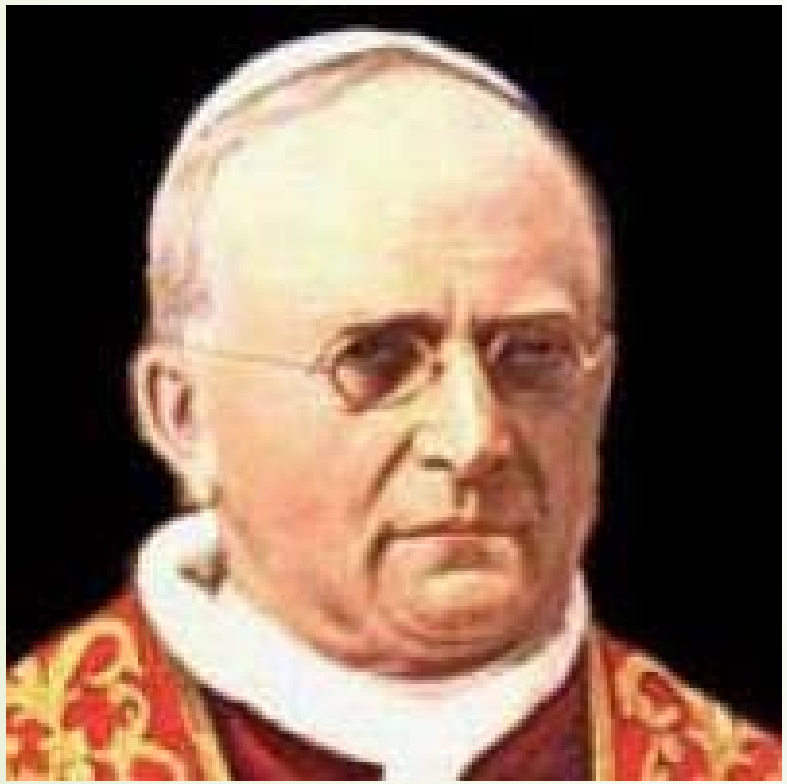

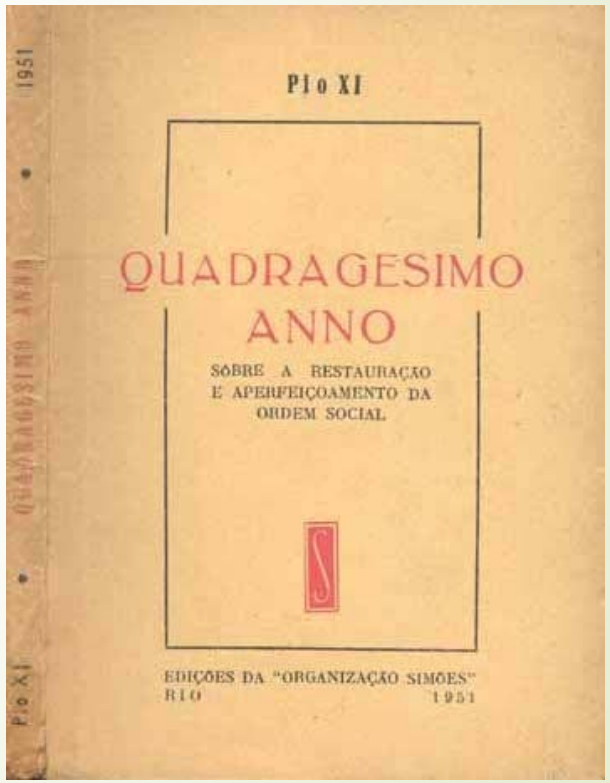

2-Grandes documentos de la DSI.

Quadragesimo Anno (1931). Pío XI.

- El día 22 de diciembre de 1922 se hacía pública la **Encíclica Ubi Arcano**. Pío XI respondía con esta Encíclica programática al desorden económico y financiero en Europa, a la afirmación del **régimen comunista y a la fundación de la III Internacional,** a la marcha sobre Roma, al advenimiento del **fascismo**, a la debilidad de las nuevas formas representativas (UA 4) y a un **clima conflictivo** que impedía la paz social, política e internacional.
- Este escenario y su necesaria reconstitución exigía conocer con precisión el **origen de los males:** falta de caridad, ansia inmoderada de bienes materiales y olvido de Dios.
- Las **consecuencias eran funestas:** deseo de tener y poseer que alimentaba la lucha de clases y el ansia de dominio político (UA 9).

2-Grandes documentos de la DSI.

Quadragesimo Anno (1931). Pío XI.

- A los **cuarenta años de RN**, Pío XI considera la oportunidad de conmemorar el aniversario de la que califica magna carta del orden social (QA 39ss).
- La celebración de este aniversario supone, tal y como lo plantea Pío XI, una **lectura retrospectiva** de lo que ha significado doctrinal e históricamente RN y, al mismo tiempo, una **mirada prospectiva** que, partiendo de la doctrina social de la Iglesia o doctrina social cristiana contenida en RN (QA 20, 87) se **proyecte sobre el presente y hacia el futuro** en forma de corpus doctrinal.

2-Grandes documentos de la DSI.

Quadragesimo Anno (1931). Pío XI.

- Al propugnar el Papa la **restauración del orden social** (esto constituye la finalidad de la encíclica), tiene en cuenta los tres sistemas vigentes (capitalismo, marxismo y totalitarismo) y hace una **crítica descalificadora** de los tres.
- Del **capitalismo** condena la **acumulación de ganancias** que hace el capital, la ley de la oferta y la demanda sin control y un falso concepto de libertad que sólo beneficia a las personas más poderosas.
- No admite el **comunismo** por **el rechazo** que hace de la **propiedad privada, y por la lucha de clases** como motor de la historia; reconoce que el socialismo ha aminorado los postulados del marxismo, pero su comprensión del ser humano y de la sociedad no puede ser asumida por una persona católica.
- El **totalitarismo** no se puede aceptar porque sitúa al Estado por encima de la persona y no pone en práctica el principio de subsidiariedad.

2-Grandes documentos de la DSI.

Quadragesimo Anno (1931). Pío XI.

- Pío XI hace en esta encíclica dos aportaciones muy importantes: **actualiza** la reflexión de la DSI a los problemas actuales, y **sitúa la cuestión social** en los sistemas existentes que, además, están enfrentados.
- Es necesario **evitar tanto el individualismo como el colectivismo**, sopesar con equidad y rigor el carácter individual y social del trabajo, regular las relaciones económicas conforme a las leyes de justicia conmutativa, con ayudas de la caridad cristiana y someter el libre mercado a la autoridad pública siempre que sea ésta última el garante de la justicia social dentro de un orden sano para todas las personas.

2-Grandes documentos de la DSI.

- **Mater et Magistra (1961). Juan XXIII.**

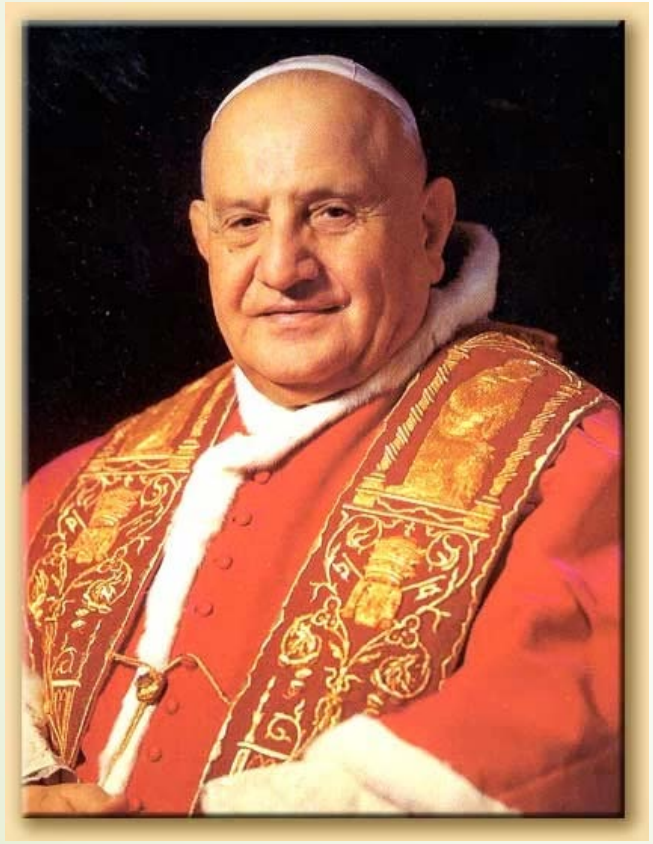

2-Grandes documentos de la DSI.

Mater et Magistra (1961). Juan XXIII.

- Mater et Magistra **revisa los puntos más importantes** de las encíclicas anteriores Rerum Novarum y Quadragesimo Anno .
- Ante las necesidades de su época SS. Juan XXIII, advierte que la cuestión social tiene una **dimensión mundial** y que así como se puede hablar de **personas pobres**, también se ha de hablar de **naciones pobres.**
- Reconoce que la economía es ante todo obra de la **iniciativa de los particulares**, pero que se necesita la intervención **subsidiaria** de los poderes públicos.

2-Grandes documentos de la DSI.

Mater et Magistra (1961). Juan XXIII.

- Hasta entonces, la DSI había sido concebida como una **filosofía social alternativa** al liberalismo y al socialismo, o incluso como una "tercera vía", es decir, un modelo de sociedad distinto al capitalista y al comunista.
- Juan XXIII percibe con claridad el **progresivo debilitamiento** de las ideologías, debido a su carencia de una antropología adecuada y de sentido religioso, y comprende por consiguiente el **peligro de concebir** la misma DSI como un sistema cerrado, sea bajo la forma de una **"ideología católica"** o de un proyecto de "sociedad cristiana".
- Se inicia así una **nueva etapa**, marcada por la apertura y la disposición al diálogo.

2-Grandes documentos de la DSI.

Mater et Magistra (1961). Juan XXIII.

- En contraste con los pontífices precedentes, el papa Juan adopta un **estilo directo, familiar, realista y positivo**. Pone de manifiesto así una actitud libre de nostalgias, caracterizada por una **confianza serena en el futuro.**
- Evita las condenas que tantos esperaban de uno y otro lado del espectro ideológico, e involucrándose menos en discusiones teóricas, prefiere **abocarse a los temas prácticos.** Por eso ya no encontraremos en este texto el consabido esquema "juicio negativo – recomendación positiva".
- En lo que respecta a la metodología, MM reconoce de un modo más amplio **el rol de las ciencias y su importancia** para la comprensión de la realidad (de hecho, varios de sus consejeros eran sociólogos), a diferencia de la impostación más filosófica y deductiva de los documentos precedentes; e **introduce la metodología ver-juzgar-actuar.**

2-Grandes documentos de la DSI.

- **Pacem in Terris (1963). Juan XXIII.**

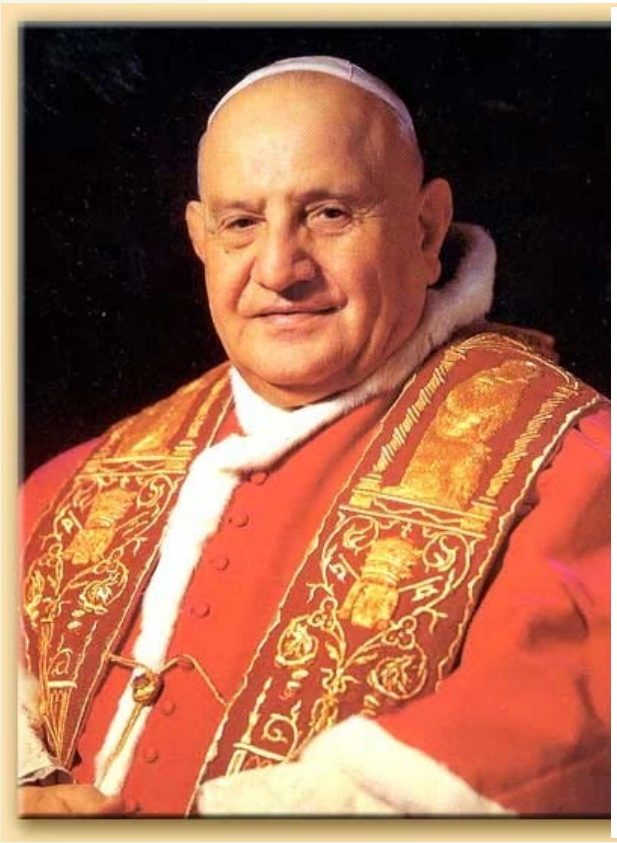

2-Grandes documentos de la DSI.

Pacem in Terris (1963). Juan XXIII.

- Hablar de la Pacem in Terris es hablar de los **Derechos del ser humano**. Apoyándose en la razón y la ley natural, SS. Juan XXIII esboza una **lista de derechos y deberes** que deben observar tanto los individuos como las autoridades públicas, los gobiernos nacionales y la comunidad mundial.
- La **paz** exige la observancia del **orden querido por Dios.** Este orden ha de reconocer ante todo las leyes que impone la naturaleza del ser humano en las que se descubren los planes de Dios.
- El punto de partida y fundamento de toda ley humana, arranca de la **personalidad natural y dignidad natural del ser humano**, dotado de derechos y de deberes. Dignidad acrecentada por la luz de la Revelación Cristiana.

2-Grandes documentos de la DSI.

- **Pacem in Terris (1963). Juan XXIII.**
  - Considera que las relaciones **internacionales** son consideradas bajo la misma óptica de la persona, es decir, deberán **regirse por la ley moral, por la verdad, la justicia y el respeto**.
  - El Papa exhorta a todos a luchar por reconstruir todas las formas de **convivencia** en la tierra.
  - Conjuntar **amor y libertad**, es tarea ardua pero nobilísima, pero vale la pena por el bien de todos.
  - A esta labor se llama **a todas las personas** de buena voluntad.

2-Grandes documentos de la DSI.

- **Populorum Progressio (1967). Pablo VI.**

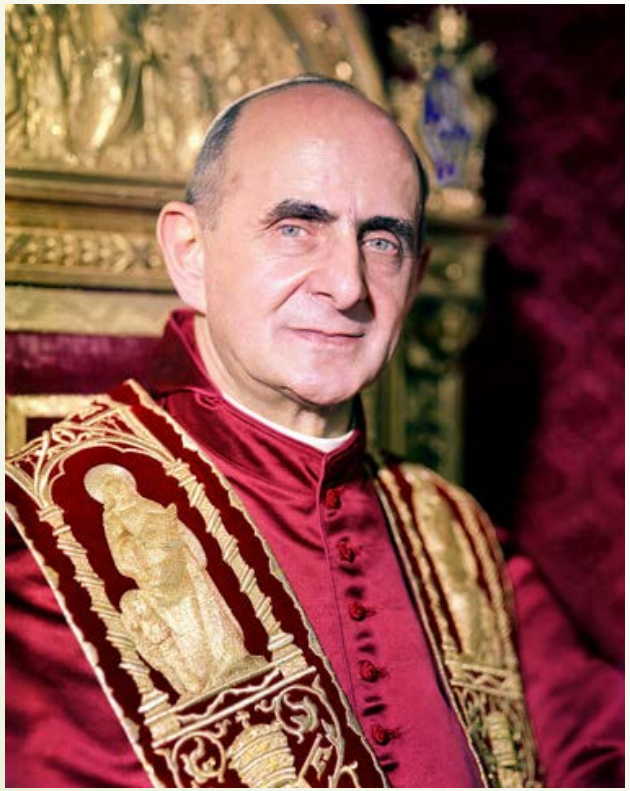

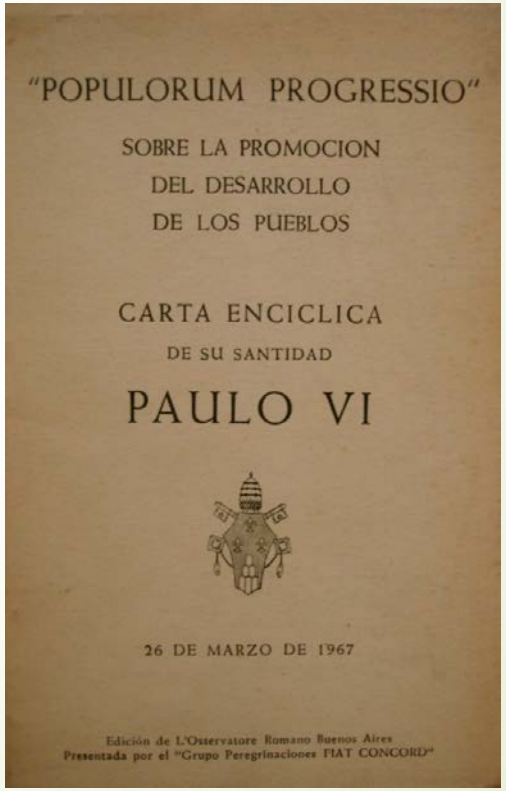

2-Grandes documentos de la DSI.

Populorum Progressio (1967). Pablo VI.

- Se enfrenta al problema del desarrollo.
- A pesar de los grandes avances científicos, económicos y sociales de los países del primer mundo, Pablo VI descubre que los países más pobres no sólo no logran engancharse al desarrollo, sino que dada vez son más pobres.
- El desarrollo no se reduce al simple crecimiento económico. Para ser auténtico debe ser integral, es decir, promover a todos los hombres y a todo el hombre" (PP, 14).
- Desarrollo integral se opone explícitamente a crecimiento económico.
- Recuerda que el progreso es vocación, o sea es un anhelo que proviene de un llamado divino, y se cimenta en tres pilares fundamentales: la libertad responsable, el respeto de la verdad y que se centre en la caridad.

2-Grandes documentos de la DSI.

Populorum Progressio (1967). Pablo VI.

- La visión del desarrollo como vocación comporta que ***su centro sea la caridad***. (...).
- El subdesarrollo tiene una causa más importante aún que la falta de pensamiento: es «la falta de fraternidad entre los hombres y entre los pueblos».
- El Papa presenta el desarrollo como "el paso de condiciones de vida menos humanas a condiciones de vida más humanas", y señala sus características ».
- Este *paso* no está circunscrito a las dimensiones meramente económicas y técnicas, sino que implica, para toda persona, la adquisición de la cultura, el respeto de la dignidad de los demás, el reconocimiento « de los valores supremos, y de Dios, que de ellos es la fuente y el fin ».
- Procurar el desarrollo de todas las personas responde a una exigencia de justicia a escala mundial, que pueda garantizar la paz planetaria y hacer posible la realización de « un humanismo pleno », gobernado por los valores.

2-Grandes documentos de la DSI.

2-Grandes documentos de la DSI.

- **Octogesima Adveniens (1971). Pablo VI.**

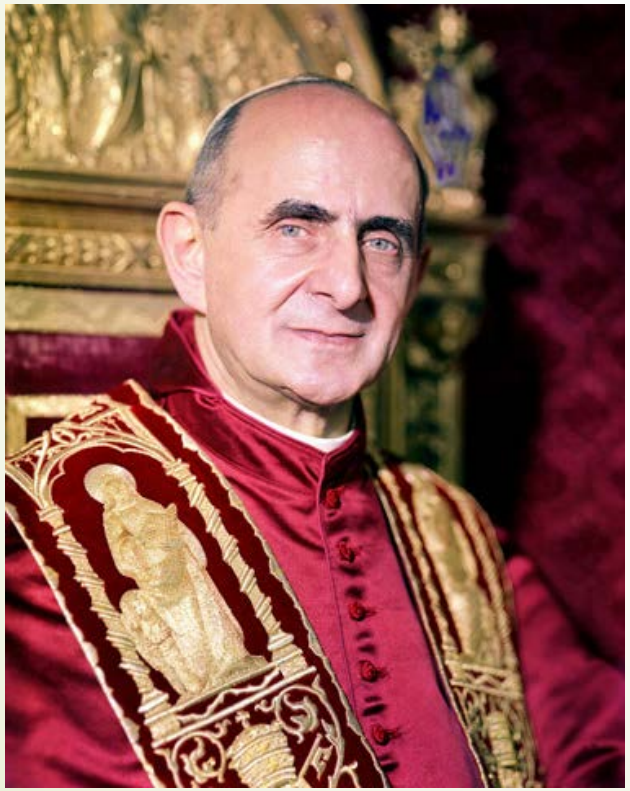

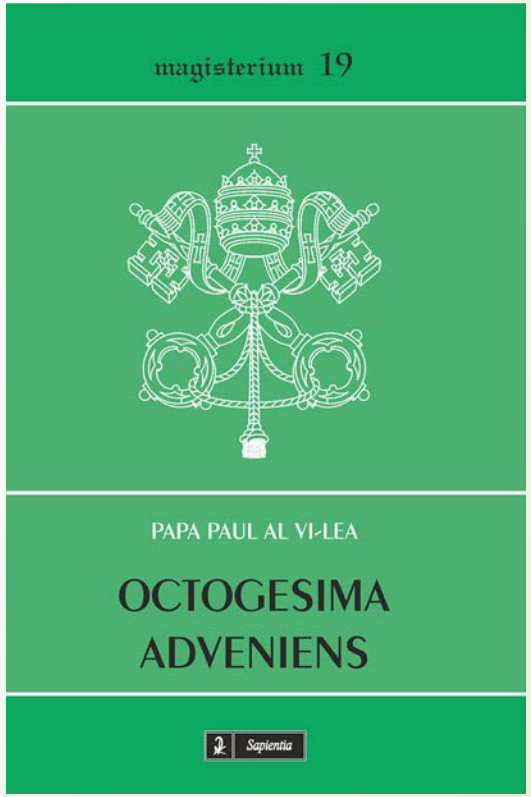

2-Grandes documentos de la DSI.

Octogesima Adveniens (1971). Pablo VI.

- Pablo VI abandona el concepto comunidad, entendida como grupo humano de origen, para centrarse en el concepto **sociedad política,** como **grupo de destino**.
- En la sociedad política o **sociedad políticamente organizada** es donde debe ejercerse la **acción política** orientada a la **promoción de la paz.**
- La sociedad política es plural en su estructura, al tiempo que resulta de la integración de esa **pluralidad.**
- Esta visión evita el peligro de una posible dialéctica Estado—Nación o Nación—Estado, porque el núcleo de la sociedad política no es la nación, sino la **acción orientada a la promoción del Bien Común.**

2-Grandes documentos de la DSI.

Octogesima Adveniens (1971). Pablo VI.

- La **sociedad política** es fruto de la integración; su condición de existencia es **la justicia**; requiere el establecimiento de un orden legal y una autoridad política preocupada por el bien de los ciudadanos.
- El **Estado,** lo recordamos, es aquella parte de la sociedad política que está especializada en los **intereses del todo** y llamada a hacer posible que el **pluralismo** sea fruto de la libre iniciativa individual y comunitaria.

2-Grandes documentos de la DSI.

- **Laborem Exercens (1981). Juan Pablo II.**

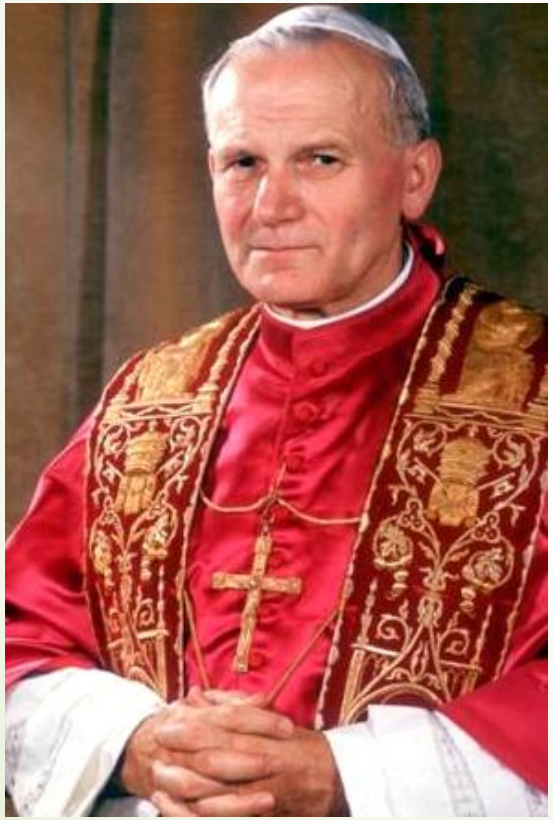

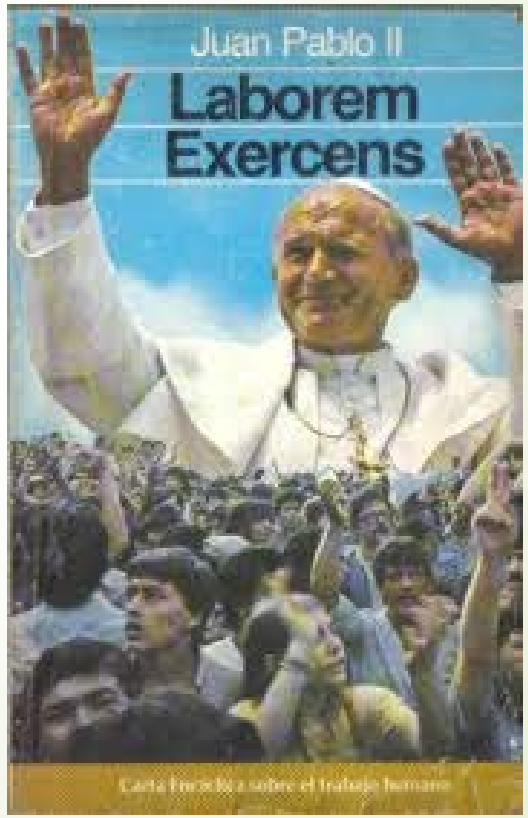

2-Grandes documentos de la DSI.

Laborem Exercens (1981). Juan Pablo II.

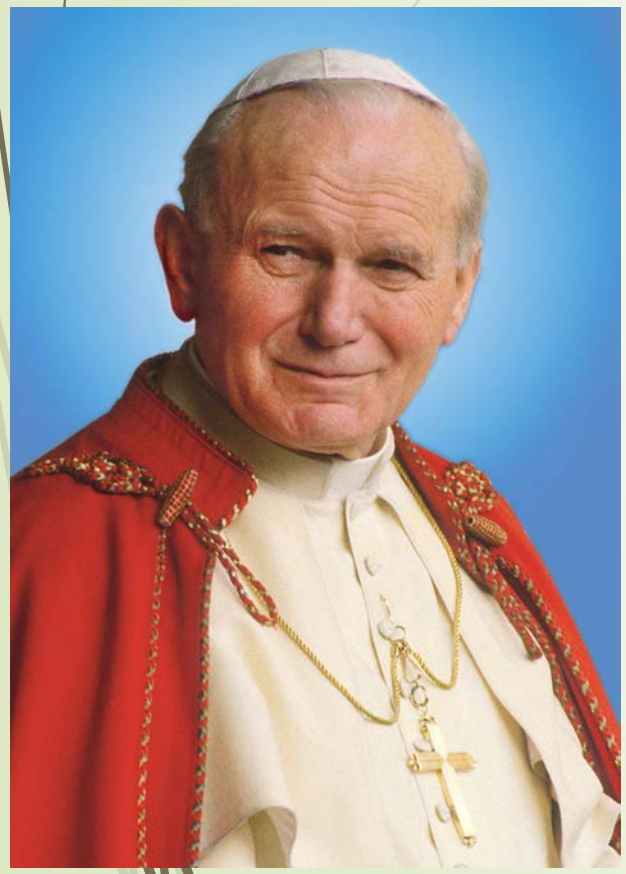

- La encíclica Laborem Exercens tiene una **visión histórica y global** de la civilización occidental que se ha preocupado sobre todo de desarrollar el lado objetivo del trabajo para **someter a la naturaleza** y liberar al ser humano de condiciones de vida de gran pobreza y miseria.
- Ha logrado de modo extraordinario acrecentar el **control** del ser humano sobre la naturaleza.
- Sin embargo, el **lado subjetivo** del trabajo ha sido casi totalmente descuidado.
- El trabajo **ayuda al desarrollo** del ser humano.
- Enfatiza los elementos de una **espiritualidad del trabajo:** los seres humanos comparten sus actividades con la acción de Dios; el trabajo **imita la acción de Dios** y **otorga dignidad** al trabajador.
- Nuestro Señor Jesucristo fue un **hombre de trabajo**. Hay en la Sagrada Escritura muchas referencias al trabajo; el **Concilio Vaticano II** dice que: el trabajo es necesario para el progreso terreno y para el desarrollo del Reino.

2-Grandes documentos de la DSI.

- **Sollicitudo Rei Socialis (1987). Juan Pablo II.**

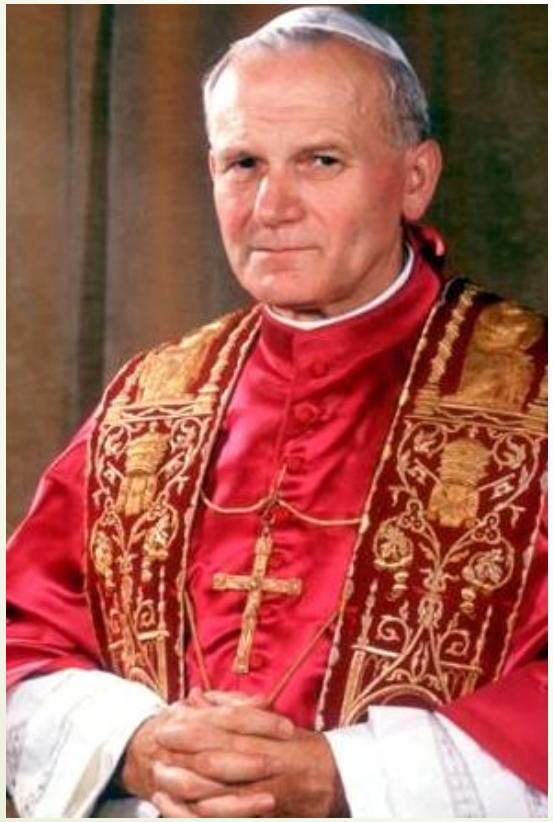

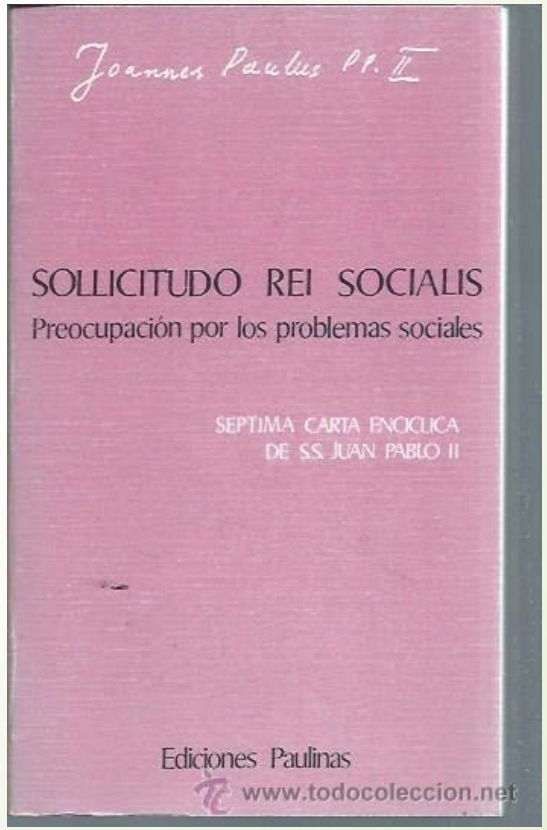

2-Grandes documentos de la DSI.

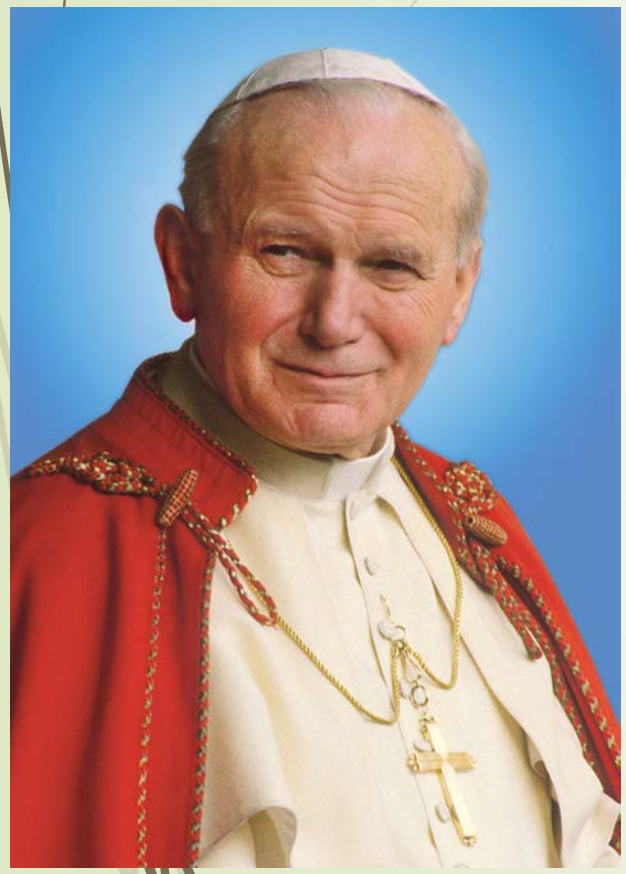

Sollicitudo Rei Socialis (1987). Juan Pablo II.

- La Encíclica recuerda que desarrollo no significa el **mito del progreso** casi automático e ilimitado de la humanidad, tampoco es el desarrollo una realidad simplemente económica, ni puede consistir, menos aún, en la llamada **civilización del consumo**, una triste e insatisfactoria experiencia de grupos privilegiados, que no puede sino sofocar las aspiraciones más profundas del corazón humano.
- En definitiva, el desarrollo auténtico ha de medirse por un **parámetro interior**, de **naturaleza cultural** y **ético-religiosa,** que el documento examina tanto a la luz del Génesis como de los Evangelios.

2-Grandes documentos de la DSI.

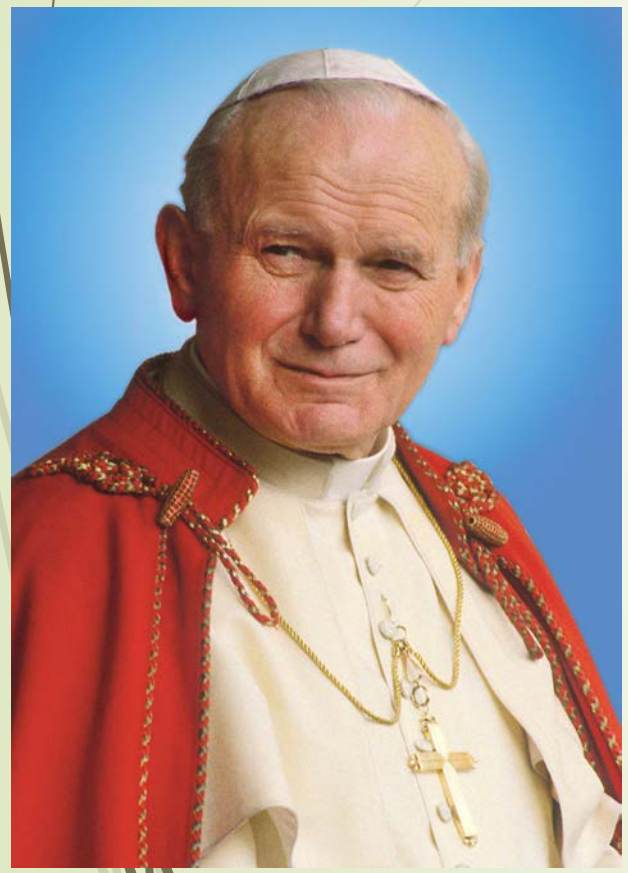

Sollicitudo Rei Socialis (1987). Juan Pablo II.

- En las naciones el **desarrollo integral** del ser humano ha de tener como meta propia un delicado respeto por todos los **derechos** humanos, entre los cuales se destaca el derecho a nacer, los derechos de la familia como célula básica de la sociedad, la justicia en las relaciones laborales, la institucionalidad política democrática y la libertad religiosa.
- Alerta acerca de diversas **estructuras de pecado.**
- Como causas de éstas subraya explícitamente dos: el **ansia exclusiva de lucro,** y la **sed de poder** en todas sus dimensiones. El remedio de estos males morales no puede estar sino en una **conversión de los corazones**, con su consiguiente efecto de solidaridad, también internacional.

2-Grandes documentos de la DSI.

- **Centesimus Annus (1991). Juan Pablo II.**

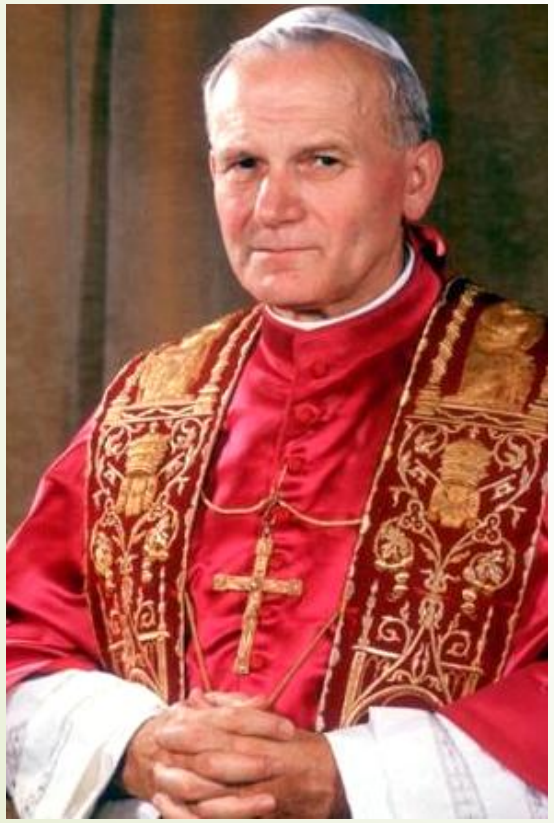

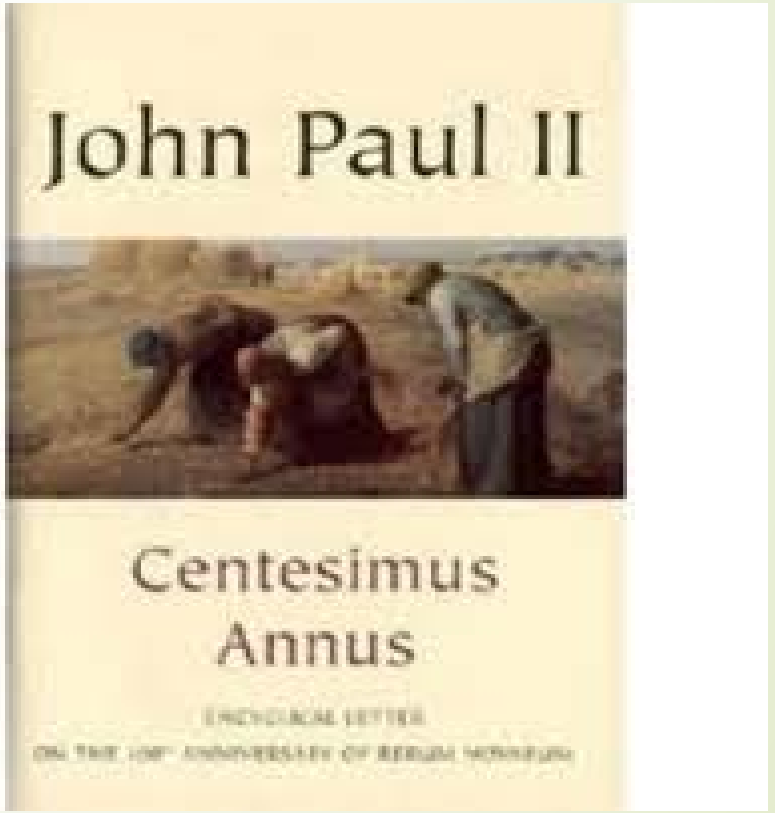

2-Grandes documentos de la DSI.

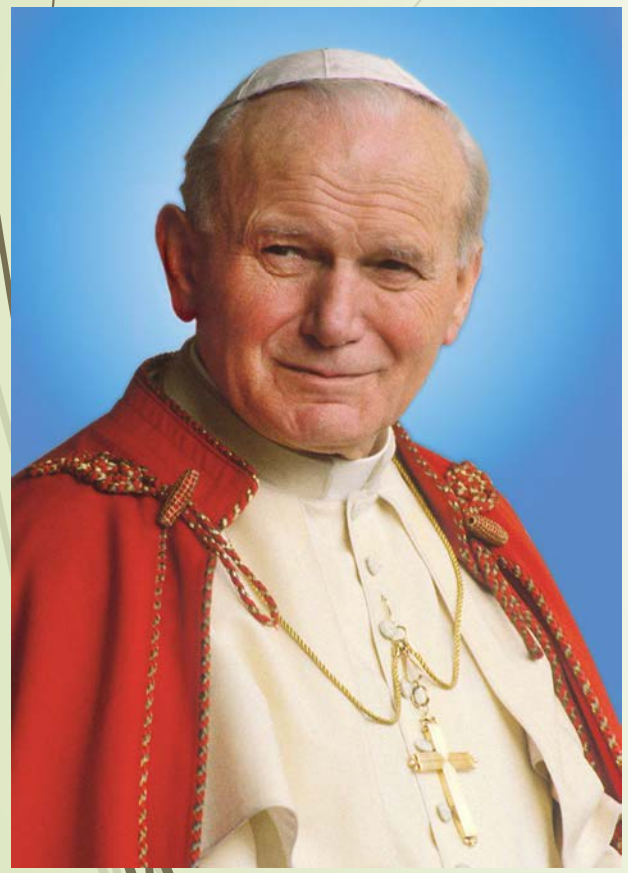

Centesimus Annus (1991). Juan Pablo II.

- La Iglesia no tiene un **modelo económico** que proponer.
- Pero ofrece, como **orientación ideal e indispensable**, la propia doctrina social, la cual (...) reconoce la positividad del mercado y de la empresa, pero al mismo tiempo indica que éstos han de estar orientados **hacia el bien común**.
- El ser humano mismo es el **principal factor** de la producción: en él se funda la riqueza de las naciones más que en los recursos naturales.
- También se afirma de un **modo nuevo** que la contribución auténtica de la Iglesia en el campo social se realiza en el corazón del ser humnano.
- Es así como la Iglesia promueve los **comportamientos humanos** que favorecen la cultura de la paz, del desarrollo y de la solidaridad.
- Se señala que para construir una **sociedad más justa y digna** es necesario un compromiso de servicio en los órdenes político, económico, social y cultural.

2-Grandes documentos de la DSI.

Centesimus Annus (1991). Juan Pablo II.

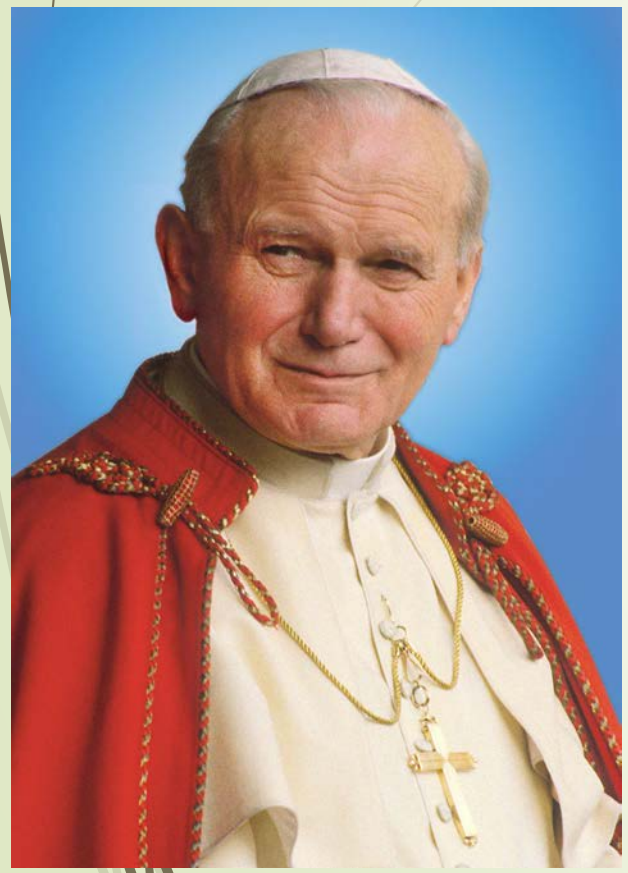

- No esperamos que la Iglesia nos de **recetas** para curar todos los males del mundo actual.
- Nosotros somos quienes debemos **actuar** para inyectar en la empresa y en la sociedad el respeto a la **dignidad** de la persona.
- El **empresariado,** por el lugar privilegiado que posee, tiene mayor obligación de mirar por quienes menos tienen, fomentar más espacios de trabajo digno, cooperar con el Estado y sociedades intermedias para la construcción de una sociedad más justa.

2-Grandes documentos de la DSI.

- **Caritas in Veritate (2009). Benedicto XVI.**

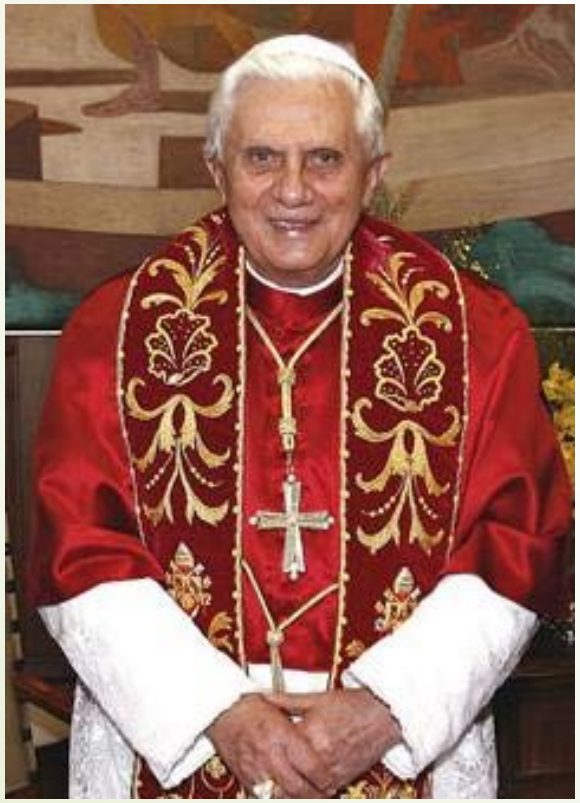

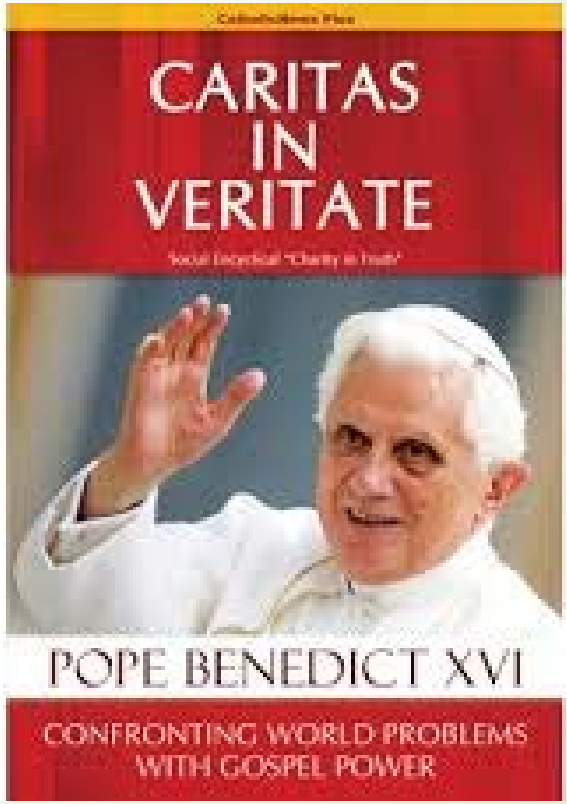

2-Grandes documentos de la DSI.

Caritas in Veritate (2009). Benedicto XVI.

- El Papa recuerda que la **caridad** es "la **vía maestra** de la doctrina social de la Iglesia".
- Por otra parte, dado el "**riesgo de ser mal entendida** o excluida de la ética vivida" advierte de que "un cristianismo de caridad sin verdad se puede confundir fácilmente con una **reserva de buenos sentimientos**, provechosos para la convivencia social, pero marginales".
- La caridad es la **vía maestra** de la doctrina social de la Iglesia.
- Todas las responsabilidades y compromisos trazados por esta doctrina provienen de la caridad que, según **la enseñanza de Jesús**, es la síntesis de toda la Ley (cf. *Mt* 22,36-40).
- Ella da **verdadera sustancia** a la relación personal con Dios y con el prójimo; no es sólo el principio de las **micro-relaciones**, como en las amistades, la familia, el pequeño grupo, sino también de las **macro-relaciones**, como las relaciones sociales, económicas y políticas.

2-Grandes documentos de la DSI.

Caritas in Veritate (2009). Benedicto XVI.

- Para la Iglesia -aleccionada por el Evangelio-, **la caridad es todo** porque, como enseña San Juan (cf. *1 Jn* 4,8.16) y como he recordado en mi primera Carta encíclica «Dios es caridad» (*Deus caritas est*): *todo proviene de la caridad de Dios, todo adquiere forma por ella, y a ella tiende todo* . La caridad es el **don más grande** que Dios ha dado a los hombres, es su promesa y nuestra esperanza.
- En el contexto social y cultural actual, en el que está difundida la tendencia a **relativizar** lo verdadero, vivir la caridad en la verdad lleva a comprender que la adhesión a los **valores del cristianismo** no es sólo un elemento útil, sino indispensable para la construcción de una buena sociedad y un verdadero desarrollo humano integral.
- Un cristianismo de **caridad sin verdad** se puede confundir fácilmente con una reserva de buenos sentimientos, provechosos para la convivencia social, pero marginales. De este modo, en el mundo no habría un verdadero y propio lugar para Dios. Sin la verdad, la caridad es relegada a un ámbito de relaciones reducido y privado. Queda excluida de los proyectos y procesos para construir un desarrollo humano de alcance universal, en el diálogo entre saberes y operatividad.

2-Grandes documentos de la DSI.

- **Laudato si (2015). Francisco.**

2-Grandes documentos de la DSI.

Laudato si (2015). Francisco.

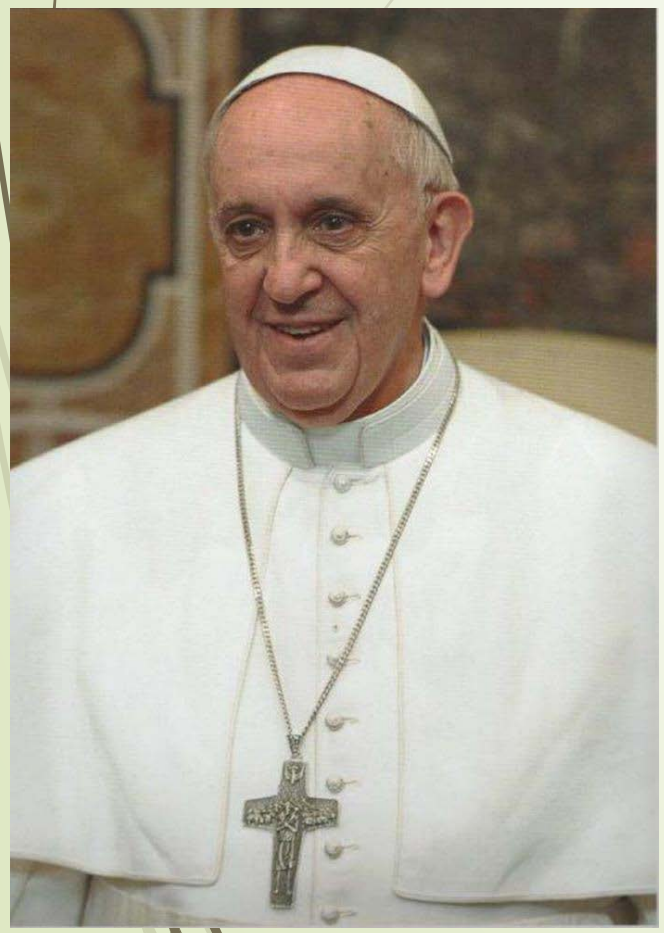

- El **cuidado de la naturaleza** no es algo meramente político, o económico, es una **cuestión teológica,** ya que dios crea el mundo como regalo para el ser humano, por lo que este debe cuidar la creación y ser custodio de él.
- El Pone la ecología en el **centro del discurso** de la Iglesia.
- La naturaleza y el medio ambiente no es visto como simplemente un recurso que explotar, sino que es **creación de Dios**, hecho por él para que lo respetemos.
- El **daño al medio ambiente** por tanto es un pecado, ya que es destrozar el regalo de Dios al ser humano.

2-Grandes documentos de la DSI.

Laudato si (2015). Francisco.

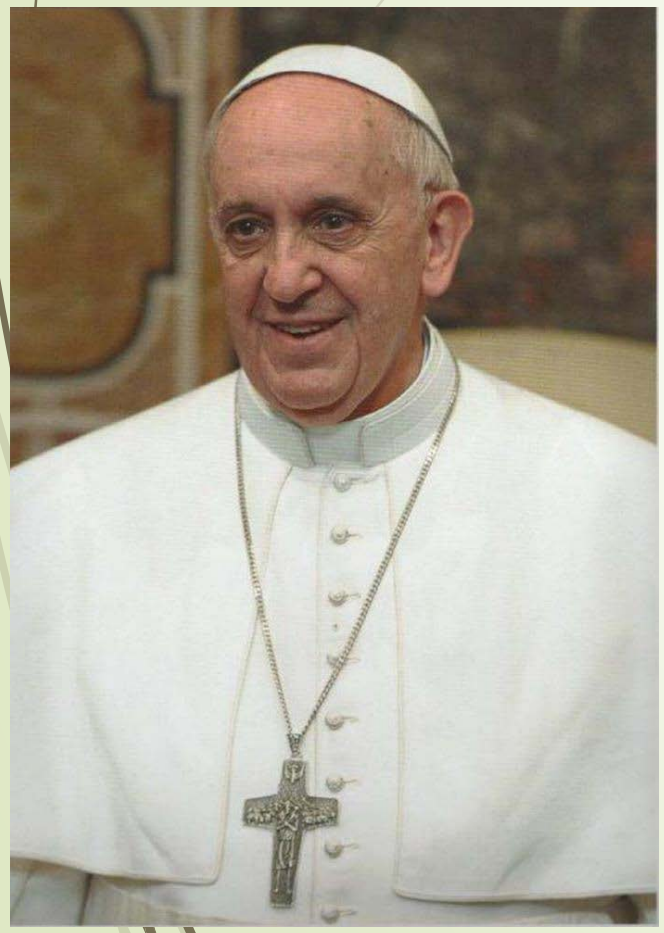

- La **crisis ecológica** requiere algo más que una solución técnica, ya que implica un problema de carácter económico, político, sociológico, técnico e incluso tecnológico.
- Las personas pobres son los que más sufren las consecuencias del daño al medio ambiente, por lo que lucha a favor de las **personas pobres y ecología** van unidos.
- La solución al problema es un auténtico **cambio civilizacional**, que implica una revolución en todos los ámbitos del ser humano.
- La persona cristiana tiene la lucha a favor del medio ambiente una de las cuestiones más importantes para su fe, ya que la **defensa de la creación** es responsabilidad de todas las personas que se dicen cristianas.

2-Grandes documentos de la DSI.

- **Video:**
  Laudato si

  https://www.youtube.com/watch?v=gNfGTcggL0M

3-Principios teológicos de la DSI.

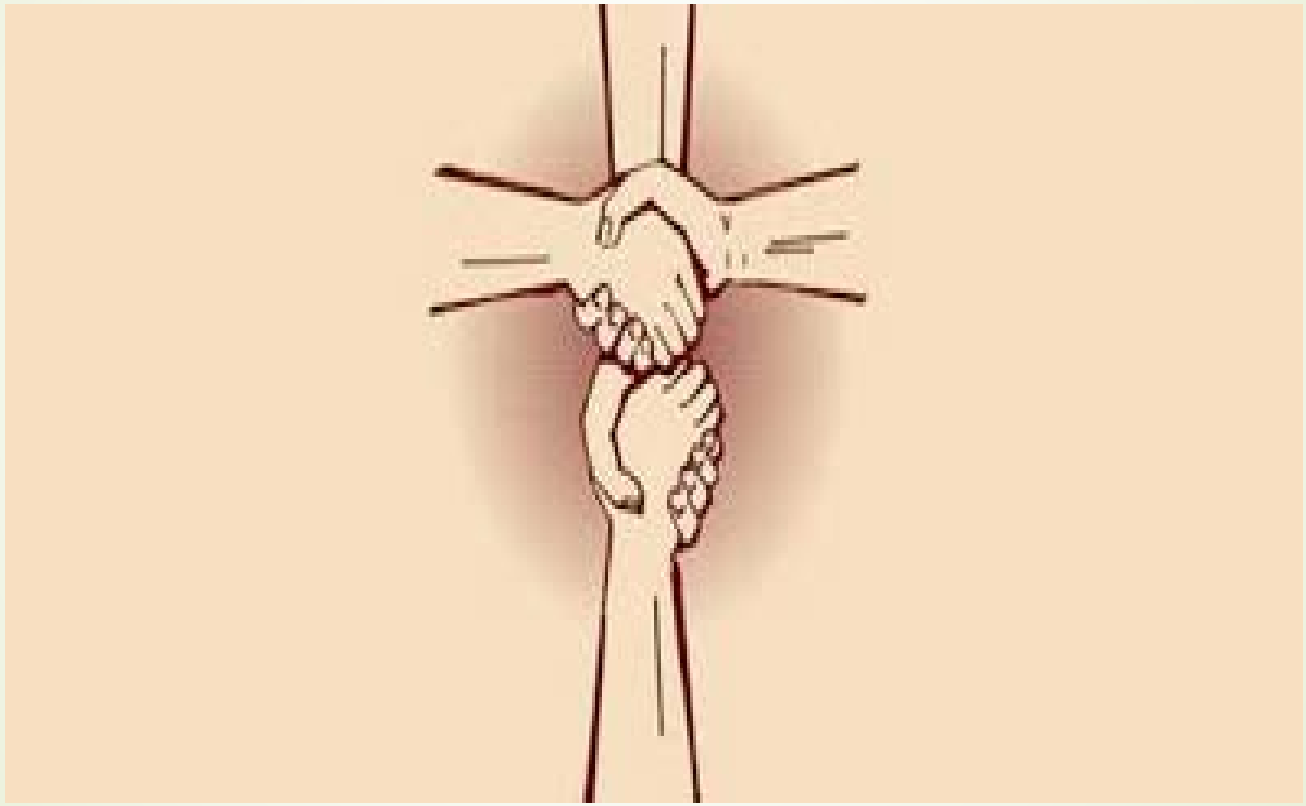

3-Principios teológicos de la DSI.

- La fe tiene una **dimensión social y pública** que anima a la DSI.
- Junto a ello hay que tener en cuenta la **naturaleza teológica** de la propia DSI, lo cual significa hablar de su **carácter pastoral y moral.**
- En cuanto parte de la teología conjuga **evidencias de la fe** con los **datos de los saberes humanos** en orden a **orientar las conductas** humanas para transformar coherentemente la realidad.

3-Principios teológicos de la DSI.

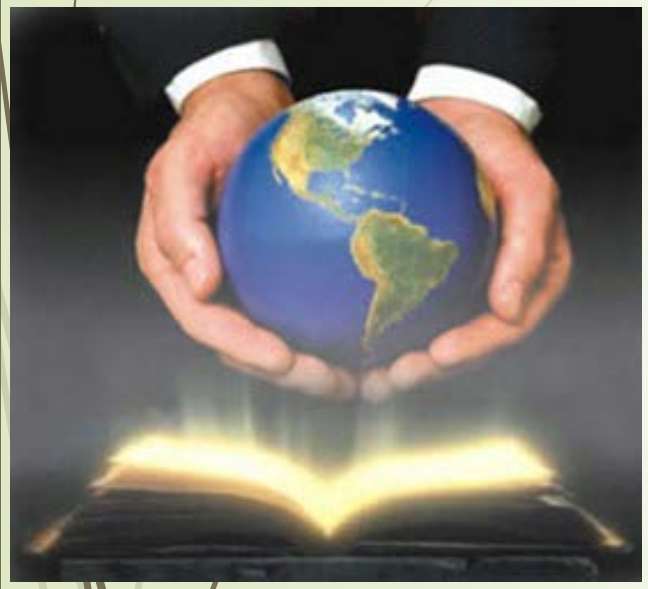

- La DSI se ocupa de los problemas sociales no desde el punto de vista científico y técnico, sino específicamente **teológico-moral,** y en cuanto la actividad humana personal y social está condicionada por la dimensión **política, cultural, social y técnica**.
- Lo mismo ocurre cuando se ocupa de la economía, de la cultura y de la política; lo hace desde el prisma de la **ética y de la moral teológica**.
- La **misión de la Iglesia** no es política –de gobierno del mundo–, económica o social, sino religiosa.
- Pero precisamente por eso **se pronuncia** acerca de estas cuestiones, para **favorecer** la construcción de un mundo y de una sociedad más conforme a los planes de Dios.
- Su función es de **anuncio** de los valores y derechos a salvaguardar y de **denuncia** de todo intento de pisotear la justicia, la dignidad humana o los derechos humanos.

3-Principios teológicos de la DSI.

- La teología es reflexión sobre la **verdad de Dios,** discurso sobre el misterio divino para ser comprendido y vivido.
- En este espacio de reflexión teológica tiene cabida la DSI, que realiza el **estudio de la verdad acerca de Dios** de manera peculiar: es reflexión sobre el mensaje cristiano en su conexión con las **realidades sociales** y es reflexión de las realidades sociales a la luz del **mensaje cristiano**.
- **Siete son los fundamentos teológicos** principales de la DSI que deben tenerse en cuenta a la hora de entender el lado evangélico de la DSI.

3-Principios teológicos de la DSI.

1- El misterio trinitario de comunión: origen, modelo y referencia para la vida en sociedad

- El Catecismo de la Iglesia Católica lo dice abiertamente: "el misterio de la **Santísima Trinidad** es el misterio central de la fe y de la vida cristiana. Es el **misterio de Dios** en sí mismo. Es, pues, la fuente de todos los otros misterios de la fe; es la luz que los ilumina"
- Con la fe en este misterio se está confesando **la fe en la diversidad**, o sea, la existencia de tres personas distintas en la única **esencia divina** existente, donde cada una de ellas es relativa a las otras y en eso consiste su distinción.

3-Principios teológicos de la DSI.

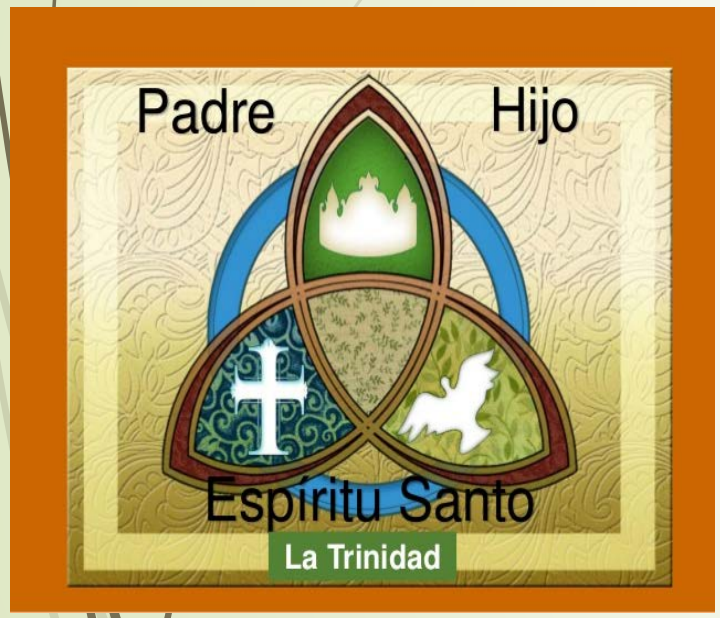

- El misterio de la Trinidad es un **misterio de amor**: el Padre, el Hijo y el Espíritu se aman de tal manera entre sí y están tan inter-penetrados que están siempre **unidos en la distinción**.
- La unión amorosa es tan íntima y radical que son un solo Dios.
- Según eso, la DSI partiendo del **carácter personal y comunitario** del ser humano, quiere ayudar a **equilibrar** el polo de tensión entre individualidad y comunitariedad del ser humano:
  - -**el de individualidad,** que expresa la **singularidad y la originalidad** de cada persona, que no puede tener como fin a otro distinto de sí misma, ni estar subordinada a otra;
  - - y **el de comunitariedad,** que indica que la **relación con la otra persona** no es algún añadido, sino algo constitutivo de su mismo ser personal; el ser humano es y se desarrolla sólo en relación con otros, de tal manera que sólo en el seno de la relación puede llegar a reconocerse plenamente a sí mismo.

3-Principios teológicos de la DSI.

2- La Creación, obra del amor de Dios.

- **La creación**, obra del amor de Dios que quiere difundir su bien y felicidad, manifiesta el **deseo divino** de que todo lo creado participe de alguna manera de ese bien y felicidad de Dios. Por eso todas las realidades de este mundo deben reflejar este orden y amor de Dios.
- **Dios creador** de cuanto existe ha colocado al ser humano como centro de la creación.
- Las **relaciones** del ser humano con la naturaleza y los seres humanos entre sí tienen que posibilitar la realización humana de todos y cada uno.
- La **voluntad de Dios** es que exista **una humanidad en justicia**, **paz y solidaridad,** donde la persona pueda ser feliz y realizar su vocación de hijo/a de Dios.

3-Principios teológicos de la DSI.

3- La Historia de la Salvación como proyecto salvador de Dios.

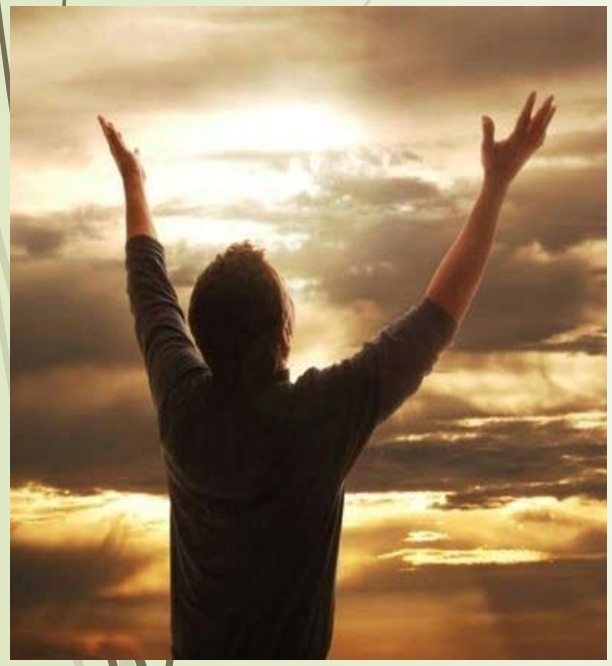

- El **carácter dinámico** de la creación supone la persistencia de la acción de Dios y el desarrollo de la creación en el tiempo, y, por tanto, su **vinculación a la historia** que es **historia de salvación**.
- La historia de la salvación es la **historia de las intervenciones gratuitas de Dios** personal y creador en el mundo con los hombres y mujeres, historia que se desarrolla en el tiempo desde la creación hasta el final de la escatología futura (el Reino de Dios).
- Esta historia, pues, es **expresión de la bondad divina** y responde a su designio de paz y amor hacia todos los seres humanos y el mundo.

3-Principios teológicos de la DSI.

4-Jesús, el Dios encarnado.

- **Ningún ámbito de la realidad** (el mundo de lo secular, la cultura, la técnica, la economía, la política, la vida privada, la Iglesia...) son **ajenas a Jesucristo** y a su redención.
- Este **señorío de Cristo** no supone merma de la autonomía de lo temporal, como señaló el Concilio en GS 36, ni una subordinación de lo profano a la Iglesia; al contrario, el objetivo es perfeccionarlo auténticamente.
- Por el misterio de la **encarnación,** Dios ha asumido **salvíficamente** el mundo.
- Esta **asunción salvífica** no disminuye la consistencia propia del mundo asumido, porque lo que Dios **asume y acepta,** no lo violenta ni lo absorbe en sí.
- Dios no suprime lo que es distinto a él, sino que **acoge y asume a "lo otro"** precisamente como lo que es "otro que él".
- Dios no le hace la competencia al mundo, sino que le da **garantía.**

3-Principios teológicos de la DSI.

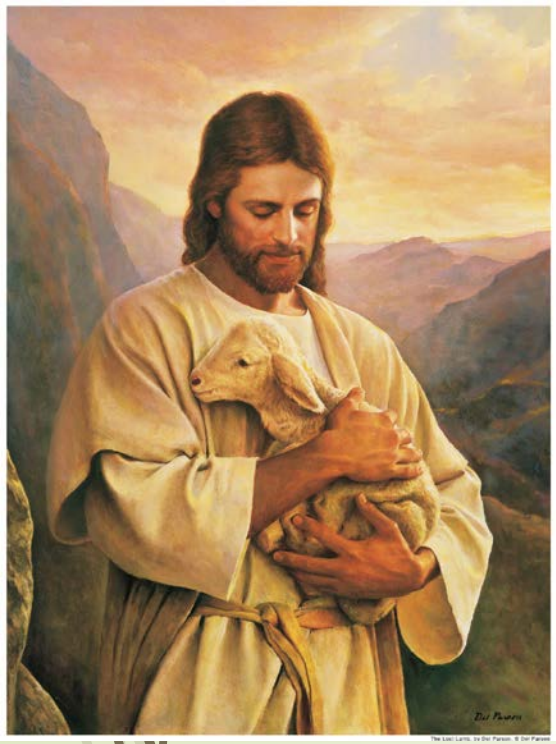

- Esta asunción salvífica del mundo se entiende también como **proceso histórico de realización del ser humano.**
- A partir de la encarnación de Dios en la historia queda **descalificada** toda visión dualista que sitúa en planos paralelos, incapaces de encontrarse, el mundo y Dios; la historia y la salvación; la creación y la redención; la realización de la justicia interhumana y el reinado de Dios.
- El mundo, entendido como **proyecto histórico de humanización y liberación**, es el escenario donde se expresa la **relación creyente con Dios** y, en consecuencia, todo lo que verdaderamente potencie la creación, todo esfuerzo por establecer la justicia y conseguir la libertad, está incluido en el único plan salvador de Dios.
- Ya no hay dos historias – una profana y otra sagrada– yuxtapuestas, sino **un solo devenir humano** irreversiblemente asumido por Cristo, Señor de la historia.

3-Principios teológicos de la DSI.

5-Reino de Dios: escatología y compromiso por la transformación del mundo.

- El **reino de Dios** no se identifica con ninguna estructura humana.
- No es una nación geográfica, ni una estructura política, ni una institución religiosa.
- Está, sin embargo, **presente** en el mundo de forma activa y lo **transforma**.
- Se hace presente como una nueva forma de ser humano, basada en el **amor y en el servicio** y transforma toda la humanidad, dándole su **auténtico sentido** en orden a la construcción de la fraternidad universal.
- A pesar de no participar de los "poderes" de este mundo –económico, social y político–, el reino es concebido como una **energía que crece**, se desarrolla y transforma toda forma de vida humana.
- Esta energía es expansiva y se identifica con el **amor y la verdad** que promueve la justicia y la paz entre las personas, combatiendo contra el "reino" de la injusticia.

3-Principios teológicos de la DSI.

- La persona cristiana sabe que la liberación plena de los seres humanos y los pueblos transciende las posibilidades de la humanidad y la historia y es algo reservado a la **intervención última de Dios**.
- Esta reserva escatológica impide idolatrar cualquier compromiso y sus logros y los convierte, siempre, en provisionales o penúltimos.
- Desde la liberación plena esperada, la pesrona creyente se ve urgida a denunciar los **límites y ambigüedades** de todo proceso histórico y a mantener abiertos tales procesos a un futuro siempre posible de mejor realización.
- En ese sentido, la fe se convierte en **instancia crítica**, pero también **dinamizadora** de todo compromiso.
- El ser crítico conduce no a la ausencia de compromiso, sino a una **implicación "desde dentro",** aportando nuevas luces, denunciando y animando a la búsqueda de nuevos caminos.

3-Principios teológicos de la DSI.

6-La Iglesia, sacramento de unidad con Dios y entre los hombres.

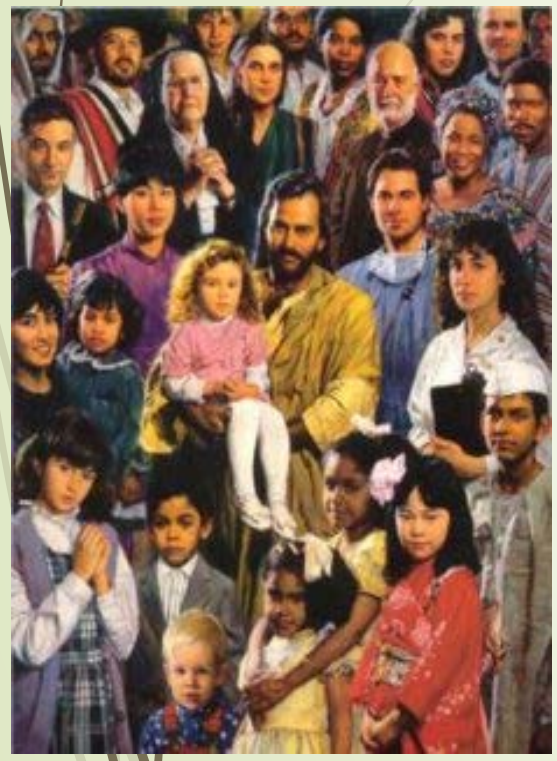

- El **proyecto de Dios** consiste en que la **humanidad** entera, unida y reconciliada, sea el pueblo de Dios y participe en la salvación eterna.
- La **Iglesia es el pueblo que Dios** quiso congregar para santificar y salvar a las personas, no aisladamente, sino como comunidad.
- Como **pueblo de Dios** y **cuerpo místico**, la Iglesia forma una comunidad (sociedad) terrena y celestial, visible y espiritual, humana y divina.
- En cuanto tal no está fundada por Cristo para **vivir al margen** de la sociedad humana (de la que forma parte) y sin ninguna conexión con ella.
- Al contrario, como el Concilio declara: "avanza **juntamente** con toda la humanidad, experimenta la **suerte terrena** del mundo, y su razón de ser es actuar como **fermento** y como **alma** de la sociedad, que debe renovarse en Cristo y transformarse en familia de Dios" (GS 40).
- Es **en el mundo** donde realiza su misión y donde aporta su visión del ser humano, de la historia y de la sociedad y procura ofrecer sus ayudas entre las que cabe destacar: descubrir a la persona el **sentido de su vida**, proclamar los **derechos humanos**, la creación de obras al servicio de todas y servir de vínculo de unidad entre las naciones y los pueblos (cf. GS 40).

3-Principios teológicos de la DSI.

7-Visión cristiana del ser humano: el principio personalista de la dignidad humana en la DSI

- La persona humana, creada a **imagen y semejanza** de Dios (Gn 1,26-27), y por ello con una **dignidad sagrada e inviolable**, es la clave de toda la DSI.
- Toda ella está "atravesada" por este gran principio: la **primacía del ser humano.** Así, la DSI se ocupa de la persona, de todo la persona y de todas las personas.

3-Principios teológicos de la DSI.

- La **persona humana**, teológicamente considerada, es **central** en la DSI.
- En ella se fundamentan los **derechos humanos** a partir de la **dignidad sagrada** del ser humano (cf. PT 10).
- De la primacía del ser humano en el mundo, la DSI va a derivar la **prioridad de la ética sobre la técnica**, de la persona sobre las cosas y del espíritu sobre la materia (cf. RH 16; SRS 51).
- Así, el ser humano alcanza el **punto central** en la DSI (cf. CA 53, 62).
- La **concepción integral** de la persona, con su carácter transcendente y con su destino sobrenatural, tiene una importancia capital para las enseñanzas sociales de la Iglesia.
- De esta concepción integral del ser humano, en la reflexión teológica, se pasa a la concepción de la sociedad como **comunidad y comunión** (cf. GS 2, 22, 24; FC 11-16; SRS 40; CA 13).
- El carácter **comunional** de la sociedad deriva de la naturaleza social del ser humano.

3-Principios teológicos de la DSI.

- **Video:**

  Jesucristo, cumplimiento del designio de amor del Padre

  https://www.youtube.com/watch?v=9_y9etl7-GI&index=2&list=PLufw38394mhDCHw86Pvop2Sy-UUKSuQs2

4-Principios bíblicos de la DSI.

DOCTRINA SOCIAL DE LA IGLESIA

4-Principios bíblicos de la DSI.

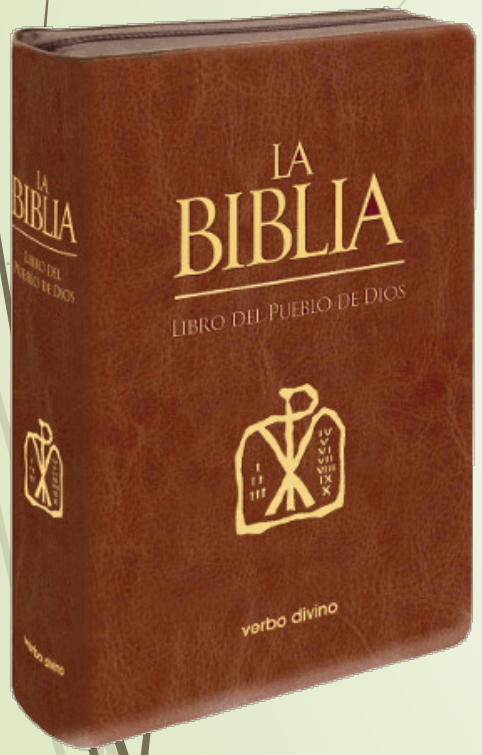

- El primer elemento es tomar conciencia de que en la **Escritura no existe** una reflexión teológico-moral; es decir, **no hay** sistematización en la presentación y reflexión de contenidos o principios morales. **No se presentan** de modo ordenado ni jerarquizado.
- La Biblia, por tanto **no es un manual** de moral ni ese es su enfoque prioritario.
- Sí contiene, sin embargo, **principios teológicos** que ayudan a comprender los postulados éticos de cada momento y que sirven de aplicación a cada circunstancia.
- Estos pueden aparecer formulados en **códigos, leyes y libros** como el decálogo (Ex 20,1-17), el libro del Levítico o las bienaventuranzas (Mt 5) pero se expresan normalmente a través de **historias o narraciones** completas en las que sus protagonistas se enfrentan a realidades que pueden ser juzgadas.

4-Principios bíblicos de la DSI.

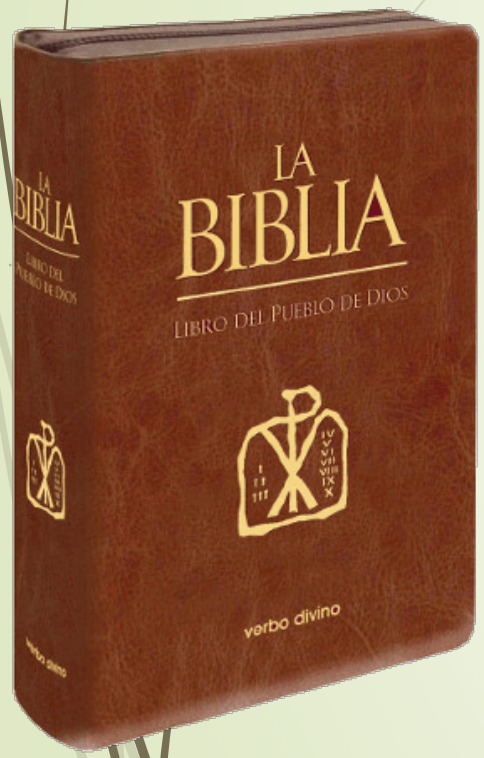

- La Escritura constituye una **unidad extensa y compleja** cuyos principios y enseñanzas no pueden tomarse de un único libro o texto. Los relatos son un todo, con una **estrecha interrelación** entre todos sus contenidos que, además ha ido desarrollándose y reinterpretándose a lo largo de un **período de tiempo muy, muy extenso.**
- Ello implica que los textos y sus historias **acogen todos los cambios históricos**, **políticos, sociales y económicos acaecidos durante siglos** y que han desencadenado relecturas y reinterpretaciones constantes de las tradiciones anteriores.
- Como consecuencia, muchas de las costumbres y normas han ido **cambiando** o, simplemente, han **desaparecido** fruto del propio **devenir histórico** y, sobre todo, de una mejor comprensión de Dios y de sus atributos.
- La comprensión de los textos, por tanto, debe ir acompañada por unos **criterios**, una hermenéutica adecuada: “Dios habla en la Escritura por medio de hombres y mujeres, y en lenguaje humano; por lo tanto, quien interprete la escritura, para conocer lo que Dios quiso comunicarnos, debe estudiar con atención lo que los autores querían decir y lo que Dios quería dar a conocer con dichas palabras”.
- Para adentrarse a fondo en un relato es importante **conocer su contexto**, el conjunto de la enseñanza de una unidad (capítulo, libro, conjunto de libros), su género literario y sus formas particulares de expresión.
- Las características literarias y el contexto de quien investiga son, igualmente, determinantes a la hora de interpretar el mensaje bíblico.

4-Principios bíblicos de la DSI.

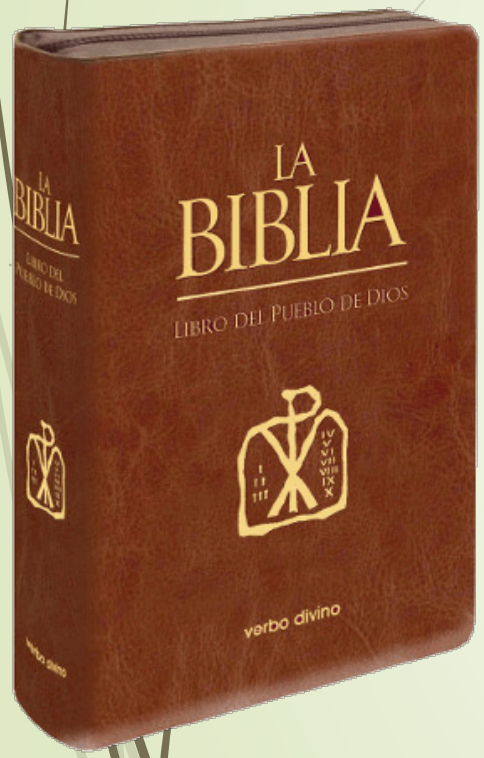

- En el acercamiento a los relatos, especialmente los del **AT**, hay que tener en cuenta que su intencionalidad no es narrar una historia exacta o sistemática de Israel, explicar la ciencia o hacer una biografía de Jesús.
- Por ello no debería resultar chocante que muchas de sus afirmaciones se contradigan con las investigaciones científicas, con los descubrimientos arqueológicos, con la historia judía.
- Tampoco debería extrañar que se hallen **contradicciones** entre sus páginas o que se planteen realidades imposibles. Para entender hoy en día esos "errores", "contradicciones" o "imprecisiones" hay que tener en cuenta que **lo fundamental es el mensaje**, el contenido transmitido y que la forma y sus imágenes están relacionadas con los géneros literarios y con un universo cultural propio del oriente antiguo.
- La Biblia hace **presente** la realidad de Dios y lo hace recurriendo a **imágenes y a un lenguaje condicionado por la cultura de una época.**

4-Principios bíblicos de la DSI.

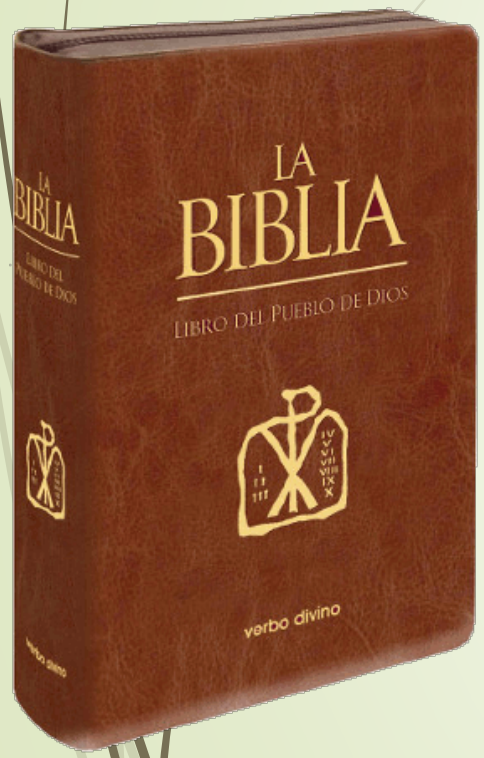

- El conjunto de los textos bíblicos encierra realidades muy plurales, cambiantes y que responden a **contextos muy diversos**.
- La forma de responder en cada momento puede cambiar y por ello es posible hallar respuestas divergentes a las mismas realidades.
- El **pueblo de Israel**, al igual que las primeras comunidades cristianas, acoge una historia dinámica que le lanza preguntas que deben ser respondidas en cada período.
- No siempre las respuestas dadas son las que se habrían adoptado en épocas diferentes.
- En ella (tanto al interior del AT como del NT) no hay un discurso cerrado y unívoco sino que se verifica **un desarrollo** de la conciencia moral y se aprecian cambios en la valoración de las mismas realidades y resultados o acciones que son incluso contradictorias.

4-Principios bíblicos de la DSI.

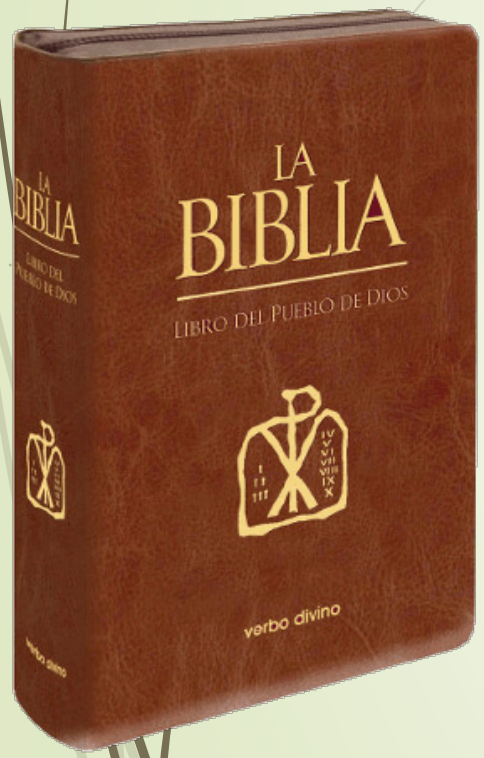

- La Escritura no aporta, en la mayoría de los casos, respuestas concretas sino **perspectivas** que permiten ver la acción de Dios en los acontecimientos tanto pasados como presentes.
- Proporciona **recursos para discernir** la acción continua de Dios y determinar las respuestas más adecuadas.
- La Biblia **ilumina** las acciones, muchas veces a partir de la reflexión sobre temas genéricos ya vividos (la violencia, el hambre, la situación de las víctimas, la esclavitud, la fuerza de la fraternidad, la capacidad salvífica de proyectos muy minoritarios, el sentido del dolor y el sufrimiento, ….).
- Toda ella **orienta** hacia la opción por la vida, la justicia, la libertad, la creatividad del ser humano y aporta posturas contraculturales como el **perdón** (siempre unido a la justicia), la gratitud, la comunidad y la opción por las personas más **desfavorecidas** como criterios de discernimiento.

4-Principios bíblicos de la DSI.

- **Video:**

  la acción liberadora de Dios en la Historia de Israel

  https://www.youtube.com/watch?v=kHTjV9NqyEU&list=PLufw38394mhDCHw86Pvop2Sy-UUKSuQs2

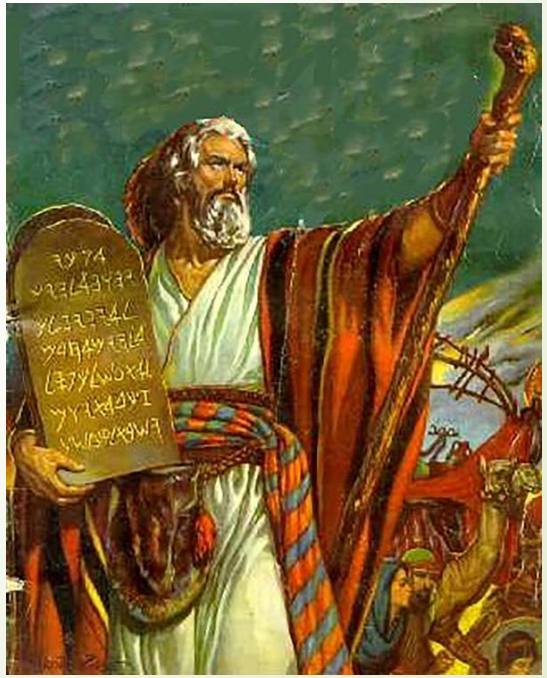

5-Bibliografía.

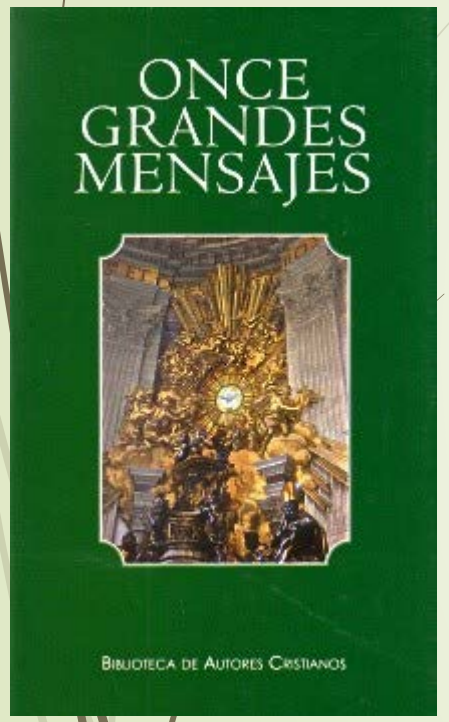

- ***VV. AA, Once grandes mensajes***, BAC, Madrid 1992.
- Reúne las principales encíclicas comentadas y explicadas en su contexto.

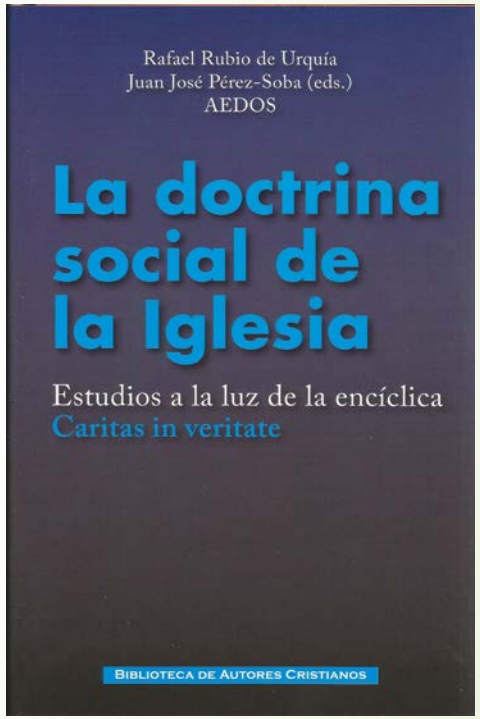

- ***AEDOS, Doctrina Social de la Iglesia. Estudios a la luz de la encíclica "Caristas in veritate",*** BAC, Madrid 2014.
- Estudio muy completo sobre "Caritas in Veritate" de Benedicto XVI.

5-Bibliografía.

- ***Patxi Alvarez de los Mozos, Diez cosas que el papa Francisco quiere que sepas sobre Ecología,*** claretianas, Madrid 2016.
- Resumen claro y práctico de la *Laudato si*

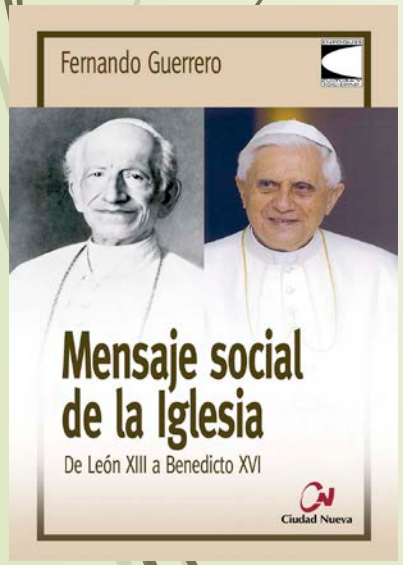

- ***Fernando Guerrero, Mensaje social de la Iglesia. De León XIII a Benedicto XVI,*** Editorial Ciudad Nueva, Madrid 2010.
- Buen libro introductorio a la importancia de la historia en la DSI.

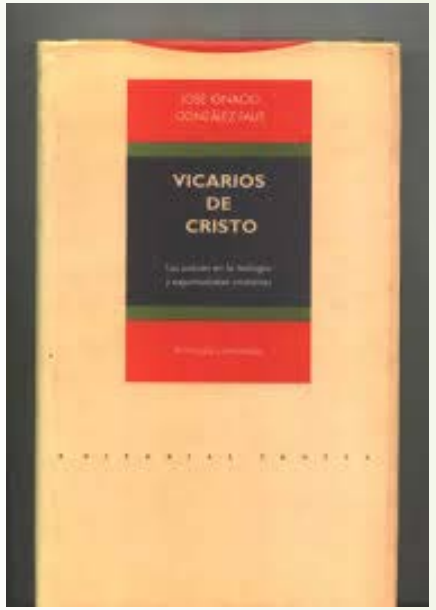

- ***Jose Ignacio González Faus, Vicarios de Cristo. Los pobres en la teología y en la espiritualidad cristiana,*** Trotta, Madrid 1991.
- Buen resumen sobre la preocupación de la Iglesia por los pobres desde su origen, explicando muy claramente los momentos históricos en los que surge la DSI.

Mensaje del Papa Francisco

- **Video:**

  Para una sociedad más humana.

  https://www.youtube.com/watch?v=84e7NrOJicA

Conclusión

Deusto
No me resigno a que, cuando yo muera, siga el mundo como si yo no hubiera vivido.
#ARRUPE

Abreviaturas

- *RN: Rerum Novarum*
- *QA: Quadragesimo Anno*
- *MM: Mater et Magistra*
- *PT: Pacem in Terris*
- *PP: Populorum Progressio*
- *OA: Octogesima Adveniens*
- *LE: Laborem Exercens*
- *SRS: Solicitudo Rei Socialis*
- *CA: Centesimus Annus*
- *CV: Caritas in Veritate*
- *LS: Laudato si*
- *GS: Gaudium et Spes*
- *FC: Familiaris Consortio*
- *LC: Libertatis Concientia*
- *CDSI: Compendio de la Doctrina Social de la Iglesia*